روزنامه شهروند

فرهنگی . اجتماعی . سیاسی . اقتصادی

www.shahrvand-newspaper.ir

صاحب امتیاز: **جمعیت هلال احمر**

مدیر مسئول: **عبدالرسول وصال**

سردبیر: **کسری نوری**

نشانی: تهران ، فلکه دوم صادقیه
ابتدای بزرگراه محمدعلی جناح
کوچه شهید طاهریان، شماره ۲۴
سامانه پیام کوتاه: ۳۰۰۰۰۹۷
کدپستی: ۱۴۸۳۷۷۸۶۱۷
فکس: ۴۴۹۵۶۱۰۰
تلفن: ۷-۴۴۹۵۶۱۰۱
چاپ: روزتاب
توزیع: شرکت نشر گستر امروز
تلفن: ۶۱۹۳۳۰۰۰
تلفن امور شهرستان‌ها: ۷-۴۴۹۵۶۱۰۱
فکس: ۴۴۹۵۶۱۰۰

اوقات شرعی:
|اذان صبح ۰۴:۰۶:۱۰|طلوع آفتاب ۰۵:۵۲:۰۸|
|اذان ظهر: ۱۳:۰۸:۱۳|غروب آفتاب: ۲۰:۲۴:۱۷|
|اذان مغرب: ۲۰:۴۵:۲۴|

صفحه آخر

ضیافت...

دعای روز چهاردهم ماه مبارک رمضان

اللهمّ لا تؤاخِذْنی فیه بالعَثَرات واقِلْنی فیه من الخَطایا والهَفَوات ولا تَجْعَلْنی فیه غَرَضاً للبلایا والآفات بِعِزّتِک یا عزّ لمسْلمین

خدایا مؤاخذه نکن مرا در این روز به لغزش‌ها و درگذر از من در آن از خطاها و بیهودگی‌ها و قرار مده مرا در آن نشانه تیر بلاها و آفات، ای عزت دهنده مسلمانان.

روی لیلی

هر ساعتم اندرون بجوشد خون را
واگاهی نیست مردم بیرون را
الا مگر آنکه روی لیلی دیدست
داند که چه درد می کشد مجنون را
سعدی

تقویم تاریخ

رخداد

- وقوع جنگ اول **تریاک** بین چین و انگلستان، به بهانه ضبط و مصادره تریاک‌های متعلق به بازرگانان انگلیسی از سوی دولت چین (۱۸۳۹ میلادی)
- آغاز به کار اتحادیه بین‌المللی **پست** (UPU) برای تنظیم هرچه بهتر عبور دادن و توزیع مراسلات پستی بین کشورها (۱۸۴۷ میلادی)
- آغاز **نبرد سم**، مرگبارترین جنگ تاریخ بشر در جنگ جهانی اول، منجر به مرگ ۲۰۰هزار فرانسوی، ۴۲۰هزار انگلیسی و ۴۶۵هزار آلمانی (۱۹۱۶ میلادی)
- مخالفت **آیت‌الله کاشانی** با نخست‌وزیری عبدالحسین هژیر (۱۳۲۷ خورشیدی)
- تغییر نام جمعیت شیر و خورشید سرخ ایران به **جمعیت هلال‌احمر**، در پی پیروزی انقلاب اسلامی (۱۳۵۹ خورشیدی)

طلوع

- **ژرژ ساند** - رمان‌نویس رمانتیک، نمایشنامه‌نویس، روزنامه‌نگار، اصلاح‌طلب اجتماعی و خاطره‌نگار فرانسوی (۱۸۰۴ میلادی)
- **لئون ژوهو** - رهبر اتحادیه‌های کارگری (سندیکا) فرانسه و برنده جایزه صلح نوبل سال ۱۹۵۱، از موسسان سازمان جهانی کارگران (۱۸۷۹ میلادی)

غروب

- **جیمز آبرام گارفیلد** - بیستمین رئیس‌جمهوری آمریکا از حزب جمهوری‌خواه، همزمان با سلطنت ناصرالدین شاه در ایران، ترور به دست یک وکیل (۱۸۸۲ میلادی)
- **هاریت بیچراستو** - بانوی نویسنده مشهور آمریکایی و صاحب‌اثر کلبه عمو توم (۱۸۹۶ میلادی)
- **سلطان مسعود میرزا** - فرزند ارشد ناصرالدین شاه قاجار، معروف به ظل‌السلطان، حاکم اصفهان (۱۲۹۷ خورشیدی)
- **سهراب شهیدثالث** - کارگردان، فیلمنامه‌نویس، مترجم و تدوین‌گر سینما، صاحب آثاری چون یک اتفاق ساده، طبیعت بی‌جان، در غربت (۱۳۷۷ خورشیدی)
- **مارلون براندو** - بازیگر آمریکایی برنده جایزه اسکار و از جمله ستایش‌شده‌ترین بازیگران تاریخ سینمای جهان (۲۰۰۴ میلادی)

شهرونگ

مصادیق جرم سیاسی

پدرام ابراهیمی
طنزنویس
pedram7@gmail.com

محمدباقر نوبخت، سخنگوی دولت، گفته: «رئیس‌جمهوری معتقد است که باید جرم سیاسی تعریف و ماهیت آن از جرم امنیتی تفکیک شود.» ما هم امروز می‌خواهیم شما را از طریق آشنایی با مصادیق جرم سیاسی، روشن کنیم تا تعریف جرم سیاسی حسابی دستتان بیاید.

مثال اول: پدر به فرزندش قول داده اگر نمرات آخر سال‌اش خوب بشود، برایش دوچرخه بخرد. به مکالمه روشنگرانه بین این پدر و پسر توجه فرمایید.

پسر: بابا کی بریم دوچرخه رو بخریم؟

پدر: دوچرخه؟ دوچرخه واسه چی؟

پسر: اِ بابا مگه قول ندادی نمره‌هام خوب شد برام دوچرخه بخری؟

پدر: گفتم اگه نمره‌هات خوب شد. نمره‌هاتو بخون ببینم

پسر: فارسی ۲۰، انشاء ۲۰، علوم ۲۰، ریاضی ۱۹/۹۹...

پدر: آهاااااان! ریاضی ۲۰ نشدی پس از دوچرخه خبری نیست.

پسر: بابا ولی شما قول دادی.

پدر: بچه بیشتر از این گیر بدی مصداق جرم سیاسیه. برو تیله بازی تو بکن کره خر!

• • •

پسر جوانی زل آفتاب وارد بقالی اصغرآقا شده که بستنی یخی بخرد. بستنی را برداشته و ۱۰۰۰ تومان به اصغرآقا می‌دهد. ایشان هم ۲۰۰ تومان بقیه می‌گذارد کف دست پسر. جوان می‌گوید: «آقا درست شد حساب ما؟» اصغرآقا هم نگاه بقال اندر سفیهی می‌اندازد و با سر اشاره می‌کند «بله.» جوان می‌گوید: «ولی این بستنیا همه جا پونصده.» اصغرآقا: «چی؟ جرم سیاسی؟» (همین جا با سوت دوانگشتی بچه محل‌ها را خبر می‌کند و آنها مرد جوان را تفهیم اتهام می‌کنند).

• • •

دو تیم فوتبال مشغول بازی هستند. بازیکن تیم سفیدپوش وارد محوطه جریمه تیم زردپوش شده با دروازه‌بان ریغونه سوراخ سوراخ زردپوشان تک به تک می‌شود. پا را که می‌برد بالا که کار را تمام کند، به یکباره مدافع تیم زرد از پشت سر مثل بیل مکانیکی می‌آید مهاجم را درخت‌کن کرده و به دیار باقی ترانسفر می‌کند. تا کلاغ‌هایی که بالای استادیوم در پرواز بودند می‌گویند: «غنالتی غنالتی!» داور با دست امر به ادامه بازی می‌دهد. بازیکنان سفیدپوش هجوم می‌برند سمت داور و کاپیتان سفیدداد می‌زند: «پنالتی بووووووود!» داور هم به او یک کارت زرد می‌دهد که زین پس سر لوحه اعمال خویش قرار دهد و دیگر دور و بر اینگونه جرایم سیاسی نپلکد.

• • •

یک آقای محترم عملی تابلوی زوار در رفته فزرتی‌ای می‌رود به پارک محل که متاعی به دست آورد و خود را توپ سازد. ساقی مورد نظر هم طبق معمول در سرما و گرما در محل ایستاده و مشغول خدمات‌رسانی به آحاد ملت است. القصه؛ مافنگی محترم پولی را که از فروش ضبط صوت خانه به یک دهم ارزش آن به دست آورده، می‌دهد به ساقی. ایشان پول را می‌گذارد توی جیبش و می‌رود که مواد بیاورد، ولی برنمی‌گردد. سه روز بعد جناب معتاد به صورت اتفاقی ساقی مورد نظر را می‌بیند و از او طلب مال یا متاع خویش می‌کند و با مشت‌های بی‌جانش به سینه ساقی می‌کوبد و این موادفروشِ مشرف به قوانین، می‌گوید: «چی؟؟؟؟؟!!!! جرم‌سیاسی؟!»

• • •

ما مطلب را می‌فرستیم برای روزنامه. از طریق جواسیس‌مان در روزنامه مطلع می‌شویم که دبیر سرویس روده‌بر شده، سر دبیر طحال می‌ترکاند از بس که می‌خندند. دیگر درباره عمق مفهومی کار چیزی نمی‌گوییم. بعضی مواقع بین صفحه اندیشه و صفحه آخر سر مطلب ما دعوا راه می‌افتد. ولی چون با قیافه ما حال نمی‌کنند، مطلب را رد می‌کنند، تا هم می‌آییم اعتراض کنیم می‌گویند: «چی؟؟؟!!! جرم‌سیاسی؟»

خب خوانندگان فهیم شهرونگ، متوجه شدید تعریف دقیق جرم سیاسی چیست یا بیاییم برایتان با رسم شکل توضیح دهیم؟

کارتون شهر

نعیم تدین | کارتونیست | naeemator@gmail.com

از ژرفای وحی (۹)

شأن نزول آیات قرآن

حجت‌الاسلام سیداحمد هاشمی‌نژاد

آنچه که پیش روی ماست درخصوص شأن نزول یا اسباب نازل‌شدن قرآن است و آن واقعه و حادثه‌ای که موجب شده آیه‌ای به پیامبر نازل شود، رابطه شأن نزول با آیه ۳ گونه است و در این قسمت می‌پردازیم به بیان این ۳ بخش:

الف) بیان حادثه‌ای که موجب شکست مسلمین شده، مثل جنگ اُحد که علل آن را بیان می‌دارد.

ب) گاهی برای هشدار دادن درخصوص اتفاقی و رخ دادن حادثه‌ای آیه‌ای نازل می‌شده تا مسلمین آگاه شوند و آماده برخورد با آن شوند. در مقام مثال مراجعه شخصی از قبیله‌ای دیگر و دادن خبر دروغی به پیامبر که اگر آیه نازل نمی‌شد ممکن بود ساز و برگ جنگ آماده شود و پیامبر و مسلمانان به جنگ کفار بروند و چه بسا تعداد زیادی از مسلمانان به شهادت برسند. خدا با نزول این آیه پیامبر را آگاه می‌سازد و از خطرات آتی پیشگیری می‌شود.

ج) بسیاری از سؤالات برای پیامبر مطرح می‌شد که لازم بود از جانب خداوند پاسخ آن داده شود. به‌عنوان مثال در رابطه با مسأله روح که خداوند فرمود: «قُلْ اَلرُّوح مِنْ أَمْرِ رَبِّی» یا درخصوص انفال یعنی ثروت‌های عمومی جامعه همچون مراتع، جنگل‌ها و معادن و... و چگونگی مصرف و مالکیت آن که آیه آمد: «قُلِ الأَنْفَالُ لِلّهِ وَالرَّسُولِ».

فوکوس ...

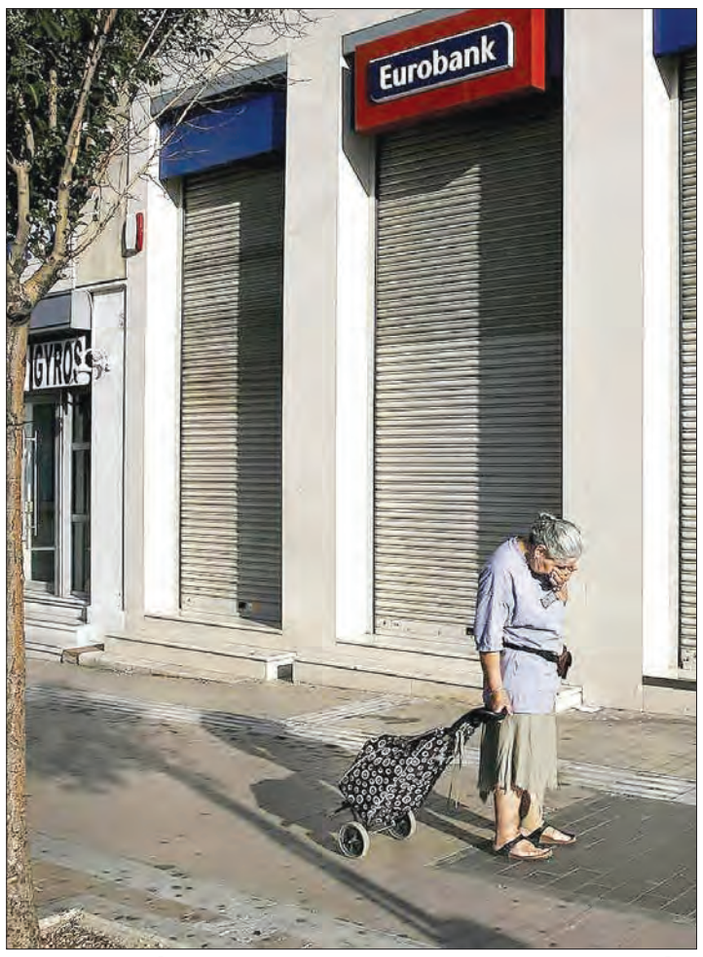

[پیرزن یونانی، با سبد خرید خالی، مقابل یکی از شعب تعطیل شده بانک، در شهر آتن] در پی به بن‌بست رسیدن مذاکرات یونان با بانک مرکزی اروپا، صندوق بین‌المللی پول و اتحادیه اروپا (به عنوان تأمین‌کنندگان اصلی وام برای این کشور) آلکسیس سیپراس، نخست‌وزیر یونان در نطقی تلویزیونی اعلام کرد بانک‌های این کشور به مدت یک هفته تعطیل و برداشت پول از خودپردازهای بانک‌ها به روزانه ۶۶ یورو محدود می‌شود. در پی این اتفاقات یونان یک قدم دیگر به خروج از حوزه یورو نزدیک‌تر شد.

حیرت‌نامه (خاطرات آفرنگی) (۸)

تاکسی‌بازی در بلاد مترقی

سپهرداد جوی‌توکلی
روزنامه‌نگار

/اگر بار سفر بندی و به قصد کشف دنیا عازم شوی یامبدل به کریستف کلمب گردی یا سید جمال‌الدین اسدآبادی یا آن زن و مرد مسافر در کشتی حامل بنجامین باتن یا ابوالحسن خان ایلچی یا دن کیشوت یا من. و چون مبدل به من گردی در حیرت عظما غوطه خواهی خورد از آسمانی که همه جا یک رنگ است و زمینی که همه جا یک رنگ است و هر آنچه در فاصله این دو رنگ به رنگ.

۱- و من در ولایت خویش چند صباحی درسکی می‌دادم و چون زمان می‌گذشت کلاس‌های فشرده خالی می‌شد و کاسبی کسادتر. موسم امتحان بود و دانشجویان خوشان خوشان امتحان دادندی و منتظر اخذ کارنامه. «کار» که نکرده بودندی پس «نامه»ها هم همه مُنَقش به اعداد تک رقمی! در این حین از دورتر ندای دادند که: هان ای دل عبرت بین، نمره‌ها دوباره بین، و تا «جا» دارد -تعریف «جا» را هم ضمیمه نمودند- چرب‌تر تصحیح فرما. در ولایت ما به‌واسطه ماخوذ به حیا بودن جمیع جماعت، پرسش از «چرا؟» عملی مقبوح باشد، فلذا من نیز نپرسیدم چرا و به قصد «قربت»، عزم اطاعت کردم. لیکن مسئول محترم مربوطه به واسطه محبت تشریح کردند که چون رفته رفته دانشجو کم و دانشگاه زیاد گردیده و عرصه رقابت تنگ، هر که دست و دل گشادتر مقبول‌تر. و این حیلت باشد تا بیشتر دانشجو داشته باشیم و متعاقب آن دفتر و متعاقب دفتر دستک و همه به نیت کارآفرینی و شغل‌افزایی باشد. بد است؟ هیهات هیهات. لکن سال‌های بعد که به فرنگ عزیمت کردم کل معادله در قالبی دیگر یافتم. چه در مقام دانشجو و چه در مقام معلم. هرچه بود به توجه به «اصل» بود و این گونه روال کار فرنگی اگزیستانسیالیسم‌شده ملعون بر مدار پاسخ به «چرا»هایی بود که با عقل جور در می‌آمد.

۲- در بلاد فرنگ تاکسی گران باشد. خیلی خیلی هم به پول رایج ما گران و کمی به پول رایج خودشان گران است. البته ۲ فرق اساسی مابین این با آن باشد. اول این که غالب تاکسی‌های فرنگی بنز و بی‌ام‌و باشد. کولر هم دارد و بخاری‌هایشان نیز کار می‌کند. راننده مطیع مشتری است با حداقل کلام. صرفا آدرس را می‌پرسد و دیگر راجع به پول نفت و ریاست‌جمهوری تا کیفیت مرغ مصرفی و خاطرات روزانه حرفی به میان نمی‌آورد. یک فقره مشتری را هم بیشتر سوار نمی‌کند. دوم ضرورت استفاده از این نوع اتول راهوار بسیار کم باشد. شرایط واقعا بدِ جوی، تعجیل و... از جمله مواردی است که فرنگی را به استفاده از تاکسی مجاب می‌نماید. ضرورت استفاده و فرم استفاده ۲ مقوله متفاوت استفاده ما با فرنگیان باشد. لیکن در هر دو مورد ما مغبون محسوب می‌شویم. در ضرورت استفاده که هیچ! چون اصولا جایگزینی جز در موارد معدود آن هم در طهران با اتوبوس و مترو نیست و فرم را هم که خودتان اعلم‌ترید. تصور فرمایید یک دو جین وسایل نقلیه عمومی - توجه فرمایید عمومی - و تسهیل عبور و مرور، می‌تواند تاکسی‌های ما را هم گران کند! که البته با هوشمندی و نظارت شایسته تاکنون از این امر جلوگیری شده است و بحمدالله هنوز تاکسی‌های ما خیلی خیلی گران نشده است.

۳- ابزار قبیحه‌ای که چندی است به ولایت ما صادر می‌گردد در خود فرنگ بایستی برای برپا کردنش مجوز اخذ فرمایید. این هم از رجحان‌های کم نظیر ولایت ما که علم کردن یک دستگاه ماهواره قبیحه بدون اخذ مجوز ممکن است. البته شاید بعدا به طرق مقتضی علم ماهواره معدوم گردد. لیکن در فرنگ اگرچه به اشکال گوناگون نظیر اینترنت، شبکه‌های ماهواره‌ای قابل رصدند، اما خود این موارد بی‌اذن میسر نباشد. حال بفرمایید. این هم برگ برنده‌ای دیگر از شرایط ما.

و این حکایت ادامه دارد...

آب و هوا

اراک	۴۰	۲۱	اردبیل	۳۰	۱۳	ارومیه	۳۲	۱۵	اصفهان	۳۹	۲۴	اهواز	۴۸	۲۷	ایلام	۳۸	۱۸	بجنورد	۳۵	۱۸	بندرعباس	۳۸	۲۹
بوشهر	۳۴	۲۹	بیرجند	۳۷	۲۱	تبریز	۳۳	۱۸	تهران	۴۱	۲۸	خرم‌آباد	۳۷	۱۷	زاهدان	۳۸	۲۰	زنجان	۳۴	۱۷	سنندج	۳۷	۱۴
شهرکرد	۳۳	۱۴	قزوین	۳۵	۱۸	کرمانشاه	۳۶	۱۷	کرمان	۳۸	۲۳	گرگان	۳۶	۲۳	رشت	۳۳	۲۴	ساری	۳۴	۲۴	کرج	۳۷	۱۹
شیراز	۳۹	۲۰	سمنان	۴۰	۳۰	همدان	۳۶	۱۴	قم	۴۳	۲۳	مشهد	۳۷	۲۲	یاسوج	۳۲	۱۴	یزد	۴۳	۲۸	ابوموسی	۳۹	۳۲

...کاهش دما در روزهای آینده

بر اساس اطلاعات دریافتی از نقشه‌های پیش‌یابی، هرچند شهروندان تهرانی روز گذشته دمای ۴۲ درجه سانتیگراد را تجربه کردند، اما طی روزهای آینده دمای پایتخت با کاهش مواجه خواهد بود. همچنین در ۳ روز آینده برای استان‌های واقع در شمال شرق، شرق، جنوب شرق به ویژه منطقه زابل و همچنین در استان‌های خوزستان و ایلام وزش باد و گرد و خاک پیش‌بینی می‌شود.

طی این مدت در برخی نقاط استان‌های قم، مرکزی، شمال اصفهان، جنوب تهران و سمنان نیز باد و گرد و خاک پیش‌بینی می‌شود. از بعد از ظهر چهارشنبه تا ظهر پنجشنبه با شمالی شدن جریانات، بارش در استان گیلان و بخش‌هایی از مازندران و کاهش نسبی دما در استان‌های ساحلی خزر رخ خواهد داد. در ۳ روز آینده شرق دریای عمان، در روز چهارشنبه خلیج فارس و در بعد از ظهر این روز دریای خزر مواج خواهد بود. هوای شهر تهران امروز صاف در پاره‌ای نقاط با غبارمحلی و در شهرهای جنوبی همراه باد و گرد و خاک پیش‌بینی شده است. بیشینه دمای شهر تهران در این روز ۴۱ درجه سانتیگراد و کمینه آن ۲۸ درجه سانتیگراد خواهد بود. هوای پایتخت روز پنج شنبه نیز کمی ابری در پاره‌ای نقاط با غبارمحلی و در ارتفاعات با افزایش ابر پیش‌بینی شده است. بیشترین دمای هوا در این روز ۳۹ درجه سانتیگراد و کمترین آن به ۲۷ درجه سانتیگراد می‌رسد. در شبانه‌روز گذشته اهواز مرکز استان خوزستان با بیشینه دمای ۴۸ درجه سانتیگراد گرم‌ترین و اردبیل مرکز استان اردبیل با کمینه دمای ۱۳ درجه سانتیگراد سردترین شهرهای کشور بوده‌اند.