خبرنامه

رئیس مرکز پزشکی حج و زیارت هلال احمر خبر داد:

اعزام نخستین تیم درمانی به سرزمین وحی در ۲۶ مردادماه

رئیس مرکز پزشکی حج و زیارت جمعیت هلال احمر از اعزام نخستین تیم درمانی به سرزمین وحی در ۲۶ مردادماه خبر داد و گفت: «علاوه براین براساس برنامه‌ریزی‌های صورت گرفته ۹۰ تن دارو تا دو هفته آینده به عربستان ارسال خواهد شد.» سیدعلی مرعشی در گفت‌وگو با میزان، درباره اقدامات مرکز پزشکی حج و زیارت جمعیت هلال احمر برای حج تمتع امسال اظهار کرد: «معاینات زائران چندی پیش شروع شده است، به‌طوری که می‌توان گفت برخی از استان‌ها ۹۰ درصد معاینات را انجام داده‌اند. در مجموع بیش از ۲۰ درصد از معاینات صورت گرفته است.» او در ادامه با بیان این مطلب که آمار نهایی حجاج ۶۴ هزار نفر است که از این تعداد ۵۸ هزار نفر اقدامات لازم برای اعزام را انجام داده‌اند، افزود: «بسته‌بندی‌های ۹۰ تن دارو نیز انجام شده است، به‌طوری که می‌توان گفت تنها هماهنگی با مسئولان کشور عربستان برای تعیین زمان فرود هواپیماهای حامل دارو و تجهیزات باقی مانده هواپیمایی ایران‌ایر در حال انجام آن است.» رئیس مرکز پزشکی حج و زیارت جمعیت هلال احمر در خاتمه با بیان این مطلب که در تلاش هستیم طی یک تا دو هفته آینده ارسال داروها صورت گیرد، اظهار کرد: «در مجموع باید گفت قبل از این که حج تمتع آغاز شود به عبارتی چهار تا پنج روز قبل از آن تیم‌های پزشکی به عربستان اعزام خواهند شد تا هماهنگی‌های لازم را برای راه‌اندازی بیمارستان و درمانگاه انجام دهند.»

انتصاب سرپرست معاونت منابع انسانی و پشتیبانی سازمان امداد و نجات

رئیس سازمان امداد و نجات جمعیت هلال احمر طی حکمی جناب آقای حمید نقی‌ئی را به‌عنوان سرپرست معاونت منابع انسانی و پشتیبانی سازمان امدادونجات منصوب کرد. دکتر ناصر چرخساز در حکم خود خطاب به جناب آقای حمید نقی‌ئی آورده است: «با عنایت به نقش محوری این حوزه در پشتیبانی واحدهای تخصصی سازمان انتظار می‌رود ضمن بهره‌گیری از تجارب ارزنده خود و کلیه افراد صاحب‌نظر تمام همت و تـوان اجرایی خویـش را در جهت ارتقای امور به کار گیرید. از خداوند یگانه و مهربان، بلندگی و توفیق روزافزون شما را در جهت تحقق آرمان‌های نظـام مقدس جمهوری اسـلامی و خدمت به بندگان خدا مسألت دارم.»

مدیرعامل جمعیت هلال احمر کهگیلویه و بویراحمد:

مراکز درمانی استان توسعه می‌یابد

مدیرعامل جمعیت هلال احمـر کهگیلویه و بویراحمد با اشـاره به این که مراکـز درمانی این جمعیت توسـعه می‌یابـد، گفت: «۱۰ پزشـک فوق تخصص در درمانگاه هلال احمر کهگیلویه و بویراحمد ارایه خدمت می‌کنند.» مسعود متنوی در گفت‌وگو با تسـنیم با بیان این که هلال احمر متولی امر سلامت نیست اما همراه و همیار علوم پزشکی در این زمینه اقداماتی انجام می‌دهد، اظهار داشت: «معاونت بهداشـت، درمان و توانبخشی هلال احمر جمهوری اسـلامی ایـران در زمینه سلامت و بهداشت در جامعه فعالیت می‌کند.» او به افتتاح مرانگاه فوق تخصصی هلال احمر کهگیلویه و بویراحمد اشاره کرد و افزود: «درمانگاه جمعیت هلال احمر کهگیلویه و بویراحمد سـال گذشته و با اسـتفاده از ظرفیت‌های مرکز و تهیه تجهیزات تخصصی به صورت درمانگاه عمومی آغاز به کار کرد.» مدیرعامل جمعیت هلال احمر کهگیلویه و بویراحمد با بیان این که یکی از مجهزترین مراکز فیزیوتراپی استان در این درمانگاه قرار دارد، تصریح کرد: «واکسیناسیون حجاج و زائران عتبات عالیات به‌عنوان یکی از وظایف اصلـی هلال احمر در این درمانگاه انجام می‌شود.»

مدیرعامل جمعیت هلال احمر قزوین خبر داد:

انجام معاینات پزشکی برای ۱۰۰۰ زائر حج تمتع

مدیرعامل جمعیت هلال احمر استان قزوین از انجام معاینات پزشـکی بـرای ۱۰۰۰ زائر حج تمتع در این اسـتان خبر داد. به گـزارش فارس حمیـد رهانجام ظهر روز گذشـته در نشسـت هماهنگی حج تمتع که در سالن جلسات معاونت امداد و نجات جمعیت هلال احمر استان قزوین برگزار شـد، اظهار کرد: «این جمعیت معاینات پزشـکی ۱۰۰۰ زائر حج تمتع را انجام می‌دهد.» او افزود: «این تعداد زائر پس از ماه مبارک رمضان در قالب هفت کاروان از اسـتان قزوین به سـرزمین وحی اعـزام می‌شـوند و وظیفه ارایـه خدمات پزشکی به آنان بر عهده جمعیت هلال احمر قرار دارد.» مدیرعامـل جمعیت هلال احمر اسـتان قزوین ادامـه داد: «به همین منظـور درمانگاه و معاونـت بهداشـت، درمان و توانبخشـی این جمعیت از امـروز تا ماه مبارک رمضـان هر روز از سـاعت ۸ صبح تا ۲۲ به حجـاج خدمات ارایه می‌کنـد.» رهانجام تصریح کرد: «عـلاوه بر این، سه نفر از پزشـکان جمعیت هلال احمر استان قزوین به همراه کاروان‌های پادشده به عربستان اعزام می‌شـوند که یک نفر از آنها زن است.» در این برنامه علیرضا کلانتری مدیرکل حج و زیارت قزوین و جمعی از مسئولان نیز حضور داشتند.

مراسم ترحیم زنده‌یاد امیر معتمدی در دانشگاه تهران برگزار شد

وداعی دیگر با جهادگر جوان

نماینده ولی فقیه در جمعیت هلال احمر: دکتر معتمدی انسانی مومن و معتقد به ارزش‌ها بود

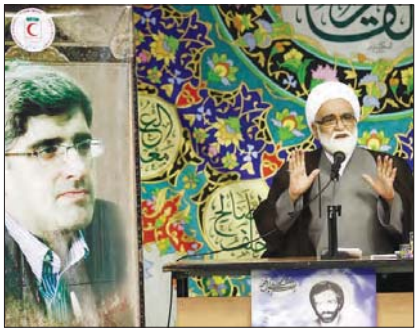

عکس: سعید ذاکرحسینی/ شهروند

شهروند| مراسـم ترحیم دکتر امیر معتمدی معـاون آمـوزش و پژوهـش سـازمان جوانـان جمعیـت هلال احمر ظهـر روز گذشـته با حضور اسـتادان دانشـگاه، نمایندگان مجلس، مسئولان دولتی، مدیـران جمعیـت هـلال احمـر، جوانان، دانشـجویان و دوسـتان این بزرگوار به همت جهاد دانشگاهی و سـازمان جوانان جمعیت هلال احمر در مسجد دانشـگاه تهران برگزار شد. در این مراسم شخصیت‌هایی همچون حجت‌الاسلام ابوترابی‌فرد نایب‌رئیس مجلس شورای اسلامی، محمود علوی وزیر اطلاعـات، علی طیب‌نیا وزیـر اقتصاد، محمد شریعتمداری معاون اجرایی رئیس جمهوری، محمد نهاوندیان رئیس دفتر ریاست جمهوری، محمدنبی رئیس دانشـگاه تهران، امیرمحسن ضیایی رئیس جمعیت هلال احمر، علی‌اصغر احمدی دبیرکل جمعیـت هلال احمر، حجت‌الاسلام‌والمسـلمین عبدالحسـین معـزی نماینده ولی فقیـه در هلال احمر، وحیـد قبادی‌دانـا رئیس سـازمان جوانان، حجت‌الاسلام‌وعایی، مصطفی معین، علی منتظری، سیدضیا هاشمی معاون فرهنگی وزارت علوم، ایرج حریرچی معاون وزیر بهداشـت و شماری از روسای سازمان‌ها و پژوهشکده‌های جهاد دانشگاهی حضور داشتند.

تلاشگر در راه خدا

حجت‌الاسلام والمسـلمین معزی سخنران این مراسـم صحبت‌های خود را با بیان صفات برجسته زنده‌یـاد امیر معتمدی آغـاز کرد و گفـت: «دکتر معتمدی انسانی مومن، معتقد به ارزش‌ها و تلاشگر در راه خـدا بـود.» نماینده ولی فقیـه در جمعیت هلال احمر ادامه داد: «همه‌اطور که می‌دانید ایشان در زمان فوت از خانه خود و برای خدمت و انجام وظیفه هجرت کرده بودند. این بزرگوار در هنگام عبادت و در لحظه‌بندگی و در حین نماز دعوت حق را لبیک گفت و این خود بیانگر کمال مرحوم معتمدی است.»

ایمان در فرتارش متجسم بود

حجت‌الاسلام‌والمسلمین معزی در بخش دیگری از سـخنان خود با اشـاره به آیات قرآن در خصوص عمل صالح گفت: «عمل صالح ریشه در ایمان دارد، ایمان افراد بایـد در عمل و رفتار آنها دیده شـود.» نماینده ولی فقیه در جمعیت هلال احمر ادامه داد که «عمل صالح تجسـم ایمان اسـت، در میدان عمل است که ایمان افراد مشخص می‌شود. مومنان واقعی کسانی هسـتند که ایمان به خدا و رسـول خدا دارند و در این راه تلاش می‌کننـد.» حجت‌الاسلام معزی در خصوص زنده‌یاد امیر معتمدی گفت: «این بزرگوار از همان دسته افراد بود که ایمان در رفتارش متجسم بود.»

به امام(ره) عشق می‌ورزید

نماینده ولی فقیه در جمعیـت هلال احمر ادامه داد: «دکتر معتمدی در عهد جوانی در رأس فعالیت گسترده فرهنگی، دینی و اعتقادی بود، جای شمردن این فعالیت‌ها نیسـت، ظرف این چنـد روز فضایل اخلاقی این بزرگوار از زبان دوستان این مرحوم بازگو شده است. امیر معتمدی به امام خمینی (ره) عشق می‌ورزید، خط امامی بود.»

از هیچ کوششی دریغ نکرد

نماینده ولی فقیه با اشـاره به ویژگی‌های زنده‌یاد امیر معتمدی خطاب به جوانان جمعیت هلال احمر گفت: «کسـانی که ادامه‌دهنـده راه امیر معتمدی هسـتند، باید ویژگی‌های دکتر معتمدی را بشناسند تا بتوانند مسیر این بزرگوار را ادامه بدهند.» نماینده ولی فقیه با اشاره به برخی از فعالیت‌های دکتر معتمدی ادامه داد: «در این مدتی که مسـئولیت آموزشـی و پژوهشـی سـازمان جوانان هلال احمر را به عهده داشت از هیچ کوششی دریغ نکرد.»

حجت‌الاسـلام معـزی در ادامه سـازمان جوانان را چشـم و چـراغ جمعیـت هلال‌احمر دانسـت و گفـت: «فعالیت در این سـازمان خلوص و عشـقی خستگی‌ناپذیر می‌طلبد؛ امیر معتمدی با این ویژگی‌ها وارد عرصه فعالیت در سـازمان جوانان شـده بود.» حجت‌الاسلام‌والمسلمین معزی در پایان این مصیبت را به مادر بزرگـوار زنده‌یاد امیر معتمدی و همچنین همسـر، برادران و دوستدار اش تسلیت گفت.

زندگی نسبتا کوتاه، ولی پر خیر و برکت

در این مراسـم همچنین پیامی از سـوی مهدی فیض، معاون فرهنگی جهاد دانشگاهی و از دوستان زنده‌یاد معتمدی قرائت شـد. متن پیام به این شرح اسـت: «من المؤمنین رجال صدقوا مـا عاهدوا الله علیه فمنهم من قضی نحبـه و منهم من ینتظر و ما بدلوا تبدیلا. اینجانب بـه نمایندگی از طرف رئیس محترم جهاد دانشگاهی و همه جهادگران فعال در این نهاد انقلابی، عروج ملکوتی دکتر امیر معتمدی را به خانـواده محترم ایشـان و به همـه همکاران ایشـان در جهـاد دانشـگاهی و سـازمان جوانان هلال احمر، تبریک و تسـلیت می‌گویم. تبریک به خانواده معزز ایشـان از این بابـت که توفیق تربیت چنین انسـان وارسـته‌ای را خداونـد به آنها عنایت فرموده اسـت. کسـی که صفـات اسـلام‌خواهی، حق‌مـداری، خمینی‌دوسـتی، صداقـت، حریت، مناعت طبع، صفا و صمیمیت، دردمندی نسبت به محرومیت‌ها و مظلومیت‌ها، سختکوشی، زهد و تقوا، مردمداری، عبادت و عبودیت، دلاوری در بیان حق، اندیشه‌ورزی، صبوری و نهایتا تلاش او برای کاهش آلام بشری، برای دوستان و آشنایانش، آشکار و ممیز بود. او شیرمردی بود که استمرار خط خمینی و دفاع از حریم ولایت را در عمل خویش و نه در شـعارهای توخالی به اثبات رسـاند و برای فقدان چنین کسی تسلیت نیز باید گفت. تسلیت به خانواده معظم شهید مهندس غلامعلی معتمدی خصوصا سـرکار خانم دکتر بورجردی. تسلیت به همسـر گرامی ایشان و برادر عزیز بورگزارشان دکتر بشیر معتمدی. تسلیت به همکاران سختکوش ایشان در نهاد انقلابی جهاد دانشگاهی و جمعیت پرافتخار هلال احمر. امیر عزیز! چه نیکو زیستی و چه نیکو رفتی. زندگی تو مصداق فرمایش امام رضا(علیه‌السلام) بود که: نیکوترین زندگی از آن کسی است که آرامش و نیکویی زندگی دیگـران در بر تو زندگی او حاصل شـود. تو در حال عبادت که نیکوترین حالت انسـان اسـت، رفتی و نشان دادی که: کما تحیون تموتون. زندگی نسبتا کوتاه ولی پر خیر و برکت تو نشـان داد که کماکان، یاران خمینی، باید خون دل خورند و با دلی پر درد، حیات فانی را وداع گویند. خداوند! امیر عزیزمان را به دریای رحمت و مغفرت بیکران تو می‌سپارم و تو را شاهد می‌گیریم که: اللهم انّا لانعلم منه الا الخیر و انت اعلم به. مثلا خدایا ما جز خوبی و صداقت و نیت خیر از امیر عزیز ندیدیم، و تو نسبت به ما آگاه‌تری. خدایا به حرمت این ماه پر برکت، او را در جایگاه رفیع تقرب، مأوا بخش و روح او را در جمع ارواح طیبه شهیدان انقلاب اسلامی و فدائیان خمینی بزرگ وارد ساز.»

«امیر» مظلوم بود

محمدرضا ظفرقندی عضو هیات علمی دانشگاه علوم پزشکی دانشگاه تهران هم در این مراسم گفت: «امیر مظلوم بـود و امروز پیش خداسـت. از طرف دوسـتان همدل، همراه و همزمان امیـر به خانواده معزز و بـه خصوص مـادر بزرگوار و الگوی ایشـان تسلیت می‌گویم.» او افزود: «محبت امیر به مادرش را در ایامی که مادر او دچار بیماری شـده بود کاملا حس کرده ام و علاقه بسـیاری میـان او و مادرش وجود داشـت.» دکتـر ظفرقنـدی در ادامه گفت: «جمع دوسـتانه امیر یک گلسـتان بودند که گلی از آن رفته اسـت. از امیر چیزی جز خیر و نیکی ندیده ایم. برای خود متاسـفم که دیگر امیری نداریم و به تک تک دوسـتان امیر تسلیت می گویم.» او با اشاره به فعالیت های دکتر معتمـدی در خصوص کمک به مردم افزود: «تلاش و مجاهـدت او در خدمت به مردم از همان ابتدا که وارد انجمن اسلامی دانشگاه شد کاملا مشهود و معلوم بود و پس از آن با حضور در جهاد دانشگاهی علوم پزشکی و جمعیت هلال احمر این تلاش بیش از پیش شد.»

در ادامه این مراسم پیام تسلیت رئیس جمهوری، رئیس مجمع تشخیص مصلحت نظام و سیدحسن خمینی قرائت شد.

ضایعه اسفناک

گفتنی اسـت عصـر روز یکشـنبه نیز مراسـم ترحیمی از جانب خانـواده مرحـوم معتمدی در مسجد نور میدان فاطمی برگزار شد. در آن مراسم حجت‌الاسلام والمسـلمین نقویان با بیان این که از دسـت دادن امیر معتمدی نه‌تنها برای جمعیت هلال احمر که برای جامعه درد ناک و ضایعه اسفناک به حسـاب می‌آید، گفت: «وی بـا تربیت صحیح در خانواده‌ای مذهبی و انقلابـی و در دامان مادری پرمهـر پـرورش یافـت و از خویـش و فرهیختگان به‌شمار می‌آمد.» او افزود: «امیر معتمدی در روزهای پرهیاهوی دانشگاه در سال‌های ۷۹،۷۸ و ۸۰ و بعد از آن، مردانه ایسـتاد و بزرگوارانه از حق دفاع کرد و بدون آن که به سـمت گروهی گرایش پیدا کند راه خود را به درستی انتخاب کرد.» حجت‌الاسلام و المسلمین نقویان ادامه داد: «از سال‌های گذشته شاهد بودم که امیر معتمدی در مردم و جامعه خود ارحمی می‌کرد و همیـن روحیـه او را به این جا رسـاند در حالی که عده‌ای در کشور به صورت ظاهری، اظهار دردمندی می‌کنند» او خاطرنشـان کرد: «قبـل از این که به سـرکار خانم بورجردی، مادر بزرگوار و رنج کشیده این جوان از دست رفته تسلیت بگوییم باید به دلیل تربیت چنین فرزندی به‌وی تبریک گفت.»

دکتر امیـر معتمدی، معاون آمـوزش و پژوهش سازمان جوانان جمعیت هلال احمر هفته گذشته در یک ماموریت کاری به دلیل عارضه قلبی درگذشت و در جوار مرقد شهدای ۷۲ تن و پدر شهیدش به خاک سپرده شد.

پیام مهندس علی اصغر احمدی دبیرکل جمعیت هلال احمر

بسم‌الله‌الرحمن‌الرحیم

مرحوم دکتر معتمـدی را در مدت کوتاهی که در جمعیت هلال احمر هسـتم، فردی دانا، متدین و بزرگوار یافتم؛ اگرچه به واسـطه والده مکرم‌مان شناخت خانوادگی داشتم اما آنچه برای حقیر بسـیار سـخت اسـت فقدان عزیز گرانقدر و فرزند شهید است که قطعا جمعیت هلال احمر جای خالـی او را احسـاس کرده و همگان، راداغدار نموده‌است.

روحش شاد و راهش پر رهرو باد

متن پیام دبیرکل هلال احمر که در اختیار خبرنگار شهروند، قرار گرفت

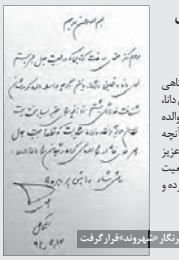

جمعیت استان مرکزی

آغاز طرح امداد و نجات تابستانی هلال احمر مرکزی

مدیرعامل جمعیت هلال‌احمر استان مرکزی، از آغـاز طرح امـداد و نجات تابسـتانی جمعیت هلال‌احمر این استان خبر داد. مرتضی سلیمی در گفت‌وگو با البرز افزود: «طرح امداد و نجات تابستانی امسال در دو مرحله اجرا می‌شـود که مرحله اول آن تـا ۲۸ خردادماه ادامـه دارد و مرحله دوم آن از ۲۵ تیرماه آغاز و تا چهـارم مهرماه خواهد بود.» او بیان کرد: «در اجرای این طـرح ۱۰ پایگاه ثابت و هشت پایگاه سیار فعال است و نفربری امدادی و سـتادی، ۱۸ دسـتگاه آمبولانس، ۱۰ دستگاه خودروی نجات، سه دسـتگاه آمبولانس و هفت دستگاه موتورسیکلت امدادی برای ارایه خدمت به مردم به کار گرفته شده‌است.» مدیرعامل جمعیت هلال‌احمر استان مرکزی، هدف از اجرای این طرح را افزایش تـوان امدادی و ارایـه خدمات مطلوب و سریع عملیات پاسـخگویی به در راه ماندگان و آسـیب‌دیدگان ناشی از حوادث جاده‌ای، کوهسـتانی و سایر حوادث عنوان کرد. سـلیمی گفت: «ارایه خدمات اولیه نجات، رهاسـازی، کمک‌های اولیه و درمـان اضطـراری مصدومـان و همـکاری در انتقال و جابه‌جایی مصدومان حـوادث رانندگی با مجموعه پلیس راه و مرکز فوریت‌های پزشکی و ارایه خدمات امدادی اضطراری شـامل اسکان و تغذیه در راه ماندگان و افرادی که نیازمند کمک، ازجمله ماموریت‌های جمعیت هلال‌احمر در این طرح اسـت.» او اظهار کـرد: «در اجرای این طرح مردم و مسافران در حوادث ضروری است.» او بیان کرد: «شـهروندان و افراد حادثه‌دیده در صورت بروز هرگونه حادثه می‌توانند مراتب را برای امدادرسانی به تلفن ندای امداد به شـماره ۱۱۲ اطلاع دهند.»

مدیرعامل جمعیت هلال‌احمر استان مرکزی در بخش دیگری از سـخنانش به تفاهمنامه آموزش امداد و کمک‌های اولیه این جمعیت با دانشـگاه جامع علمی- کاربردی اسـتان اشاره کرد و گفت: «براسـاس این تفاهمنامه ۱۰ هزار نفر از دانشجویان و اسـاتید این دانشـگاه بـا آموزش‌هـای امداد و کمک‌های اولیه آشنا می‌شوند.» ۱۴ هزار داوطلب، امدادگـر و جوانان فعـال در جمعیت هلال‌احمر استان مرکزی به ثبت رسیده‌است.

انعقاد تفاهمنامه بین هلال احمر مرکزی و دانشگاه جامع علمی-کاربردی

مدیرعامل جمعیت هلال احمر استان مرکزی از انعقاد تفاهمنامه آموزش امداد و کمک‌های اولیه بین این جمعیت و دانشگاه جامع علمی -کاربردی خبر داد. مرتضی سـلیمی در گفت‌وگـو با فارس اظهار داشـت: «این تفاهمنامه در اجرای بند دو و هفت ماده سه اساسنامه جمعیت هلال احمر ایران که به موجب آن مسئولیت آموزش عمومی امداد و کمک‌های اولیه و ترویج اصل خود امدادی و تربیت امدادگر حوادث و سوانح را به عهده دارد و در راسـتای گسـترش، تعمیم و ارتقای آموزش همگانی و استفاده از توان قشـر جوان به منظور توسعه مشارکت‌های مردمی در امر کمک‌رسـانی و امداد در هنگام بروز و گسـترش بلایای طبیعی به امضا رسـیده است.» او تصریح کـرد: «موضوع ایـن تفاهمنامه آموزش همگانی امداد و کمک‌های اولیه ۳۵ سـاعته برای ۱۰ هزار نفر از دانشجویان دانشگاه علمی -کاربردی استان است که به مدت یکسال به اجرا در خواهد آمد.» مدیرعامل جمعیت هلال احمر استان مرکزی با اشاره به تعهدات هلال احمر در این تفاهمنامه بیان داشـت: «آموزش دانشجویان، اسـاتید و مدرسان دانشگاه علمی- کاربردی به منظور استفاده به‌عنوان مربی امداد و کمک‌های اولیـه در اختیار قرار دادن مربیان امداد و کمک‌های اولیه در حوزه‌هایی که در تأمین مربی با مشکل مواجه هسـتند، از تعهدات این جمعیت به شمار می‌رود.» سـلیمی گفت: «معرفی دانشجویان، اسـاتید و مدرسان به منظور گذراندن دوره مربیگری امداد و کمک‌های اولیه، هماهنگی با مربیان آموزش دیده برای تدریس امداد و کمک‌های اولیـه و... نیز از تعهـدات دانشـگاه جامع علمی- کاربردی به شمار می‌رود.»

کمیته امداد و نجات رتبه برتر ستاد تسهیلات سفر استان مرکزی را کسب کرد

طبق اعلام نظر کمیته ارزیابی ستاد تسهیلات سفر اسـتان مرکزی، کمیته امداد و نجات رتبه برتر ستاد تسـهیلات سفر استان مرکزی را کسب کرد. مراسم تجلیل از خادمان تسـهیلات سفر در اسـتان مرکزی با حضور معاون عمرانی اسـتاندار مرکزی و اعضای این سـتاد در سالن اجتماعات معاونت عمرانی اسـتانداری مرکزی برگزار شد. در این مراسـم، مهدی زندیه وکیلی، معاون عمرانی اسـتاندار مرکزی، سیدمحمد حسینی مدیرکل میراث‌فرهنگی، صنایع‌دستی و گردشگری استان مرکزی و برخی از فرمانداران و مسـئولان استان مرکزی، نظرات و مشـکلات موجود را به منظور بهبود وضع ستادارایه کردند.

گزارش تصویری

حضور دکتر احمد مزنی مرجع امر هماهنگی / عکس‌ها: حامد جمشیدی چهاران

پذیرش آگهی‌های روزنامه شهروند:
۲ - ۴۴۹۵۶۲۰۰
www.shahrvand.agahihe@gmail.com

درخواست همکاری

بدینوسیله به اطلاع کلیه پزشکان محترم جمعیت هلال احمر جمهوری اسلامی ایران (رسمی و پیمانی) می رساند در صورت تمایل به همکاری در مراکز سلامت جمعیت در خارج از کشور به اداره کل سلامت خارج از کشور واقع در معاونت درمان و توانبخشی طبقه دوم مراجعه و یا با شماره تلفن ۸۸۳۰۱۲۰۵ تماس حاصل نمایند.