روزنامه شهروند

فرهنگی . اجتماعی . سیاسی . اقتصادی

www.shahrvand-newspaper.ir

صاحب امتیاز: **جمعیت هلال احمر**

مدیر مسئول: **عبدالرسول وصال**

سردبیر: **کسری نوری**

نشانی: تهران ، فلکه دوم صادقیه
ابتدای بزرگراه محمدعلی جناح
کوچه شهید طاهریان، شماره ۲۴
سامانه پیام کوتاه: ۳۰۰۰۰۹۷
کدپستی: ۱۴۸۳۷۷۸۶۱۷
فکس: ۴۴۹۵۶۱۰۰
تلفن: ۷-۴۴۹۵۶۱۰۱
چاپ: روزتاب
توزیع: شرکت پیام‌رسان پیروز شرق
تلفن امور شهرستان‌ها: ۷-۴۴۹۵۶۱۰۱
فکس: ۴۴۹۵۶۱۰۰

اوقات شرعی:
|اذان صبح ۰۴:۴۶:۴۵|طلوع آفتاب ۰۶:۱۸:۱۴|
|اذان ظهر: ۱۳:۰۲:۱۵|غروب آفتاب: ۱۹:۴۶:۱۵|
|اذان مغرب: ۲۰:۰۵:۲۰|

صفحه آخر

این شرح بی‌نهایت...

گروهی خدا را از سر سپاسگزاری می‌پرستند و این عبادت آزادگان است. **امام علی(ع)**

خیل خوبان

گر از جور جانان ننالی رواست
که دردی که از دوست باشد دواست
چه بوی‌ست کارام دل می‌برد
مگر بوی زلف دلارام ماست
عجب دارم از جعد مشکین او
که با اوست دایم پریشان چراست
نه تنها به دامش نهم پای بند
به هر تار مویش دلی مبتلاست
تو گویی که صد فتنه بیدار شد
چو جادویش از خواب مستی بخاست
بتابیش از این قصد آزار من
مکن زانکِ هر نیک و بد را جزاست
گدایی چو خواجو چه قدرش بود
که در خیل خوبان سلیمان گداست

خواجوی کرمانی

تقویم تاریخ

زادروز فیلسوف ریاضیدان

۱۲۶ سال پیش، برابر با بیست‌وششم آوریل ۱۸۸۹ میلادی، لودویگ ویتگنشتاین، فیلسوف شهیر قرن بیستم که باب‌های زیادی را در فلسفه ریاضی، فلسفه زبان و فلسفه ذهن گشود، در وین، پایتخت اتریش به دنیا آمد. ویتگنشتاین در طول زندگی‌اش فقط یک کتاب «رساله منطقی-فلسفی» را منتشر کرد زیرا از کارهای بعدی‌اش، تا آن حد که به چاپ آنها تن دهد، رضایت نداشت. ویتگنشتاین پس از انتشار «رساله» به نقد و رد نظریات مطروحه در آن پرداخت، به همین دلیل بسیاری با عناوین «ویتگنشتاین متقدم» و «ویتگنشتاین متاخر» یا ویتگنشتاین جوان و میانسال از آثار او یاد می‌کنند.

کودتای کمونیستی در افغانستان

۳۷ سال پیش، برابر با ششم اردیبهشت ۱۳۵۷ خورشیدی، حزب دموکراتیک خلق افغانستان با سرنگون کردن حکومت داوود خان، جمهوری دموکراتیک افغانستان را تاسیس کرد. داوود خان پسرعموی محمد ظاهرشاه آخرین پادشاه افغانستان بود که ۵ سال قبل از این تاریخ با انجام کودتا، نظام پادشاهی را در افغانستان منقرض کرده و خود اولین رئیس‌جمهوری این کشور شده بود. حزب دموکراتیک خلق افغانستان حزبی مارکسیست و طرفدار شوروی بود که در پی برقراری حکومت توسط آنها مقاومت گروه‌های اسلامی علیه آن آغاز شد.

انفجار در نیروگاه چرنوبیل

۲۹ سال پیش، برابر با بیست‌وششم آوریل ۱۹۸۶ میلادی، رآکتور شماره ۴ نیروگاه هسته‌ای چرنوبیل اوکراین منفجر شد و بدترین حادثه اتمی غیرنظامی تاریخ جهان را رقم زد. ظرفیت این نیروگاه ۴ هزار مگاوات بود و به دنبال انفجار واحد اول، ۳ واحد دیگر منفجر شدند که در پی آن مواد خطرناک حاوی امواج رادیواکتیو، در منطقه‌ای پهناور منتشر شد. شوروی ابتدا، وقوع انفجار در این نیروگاه را تکذیب کرد ولی به دنبال آشکار شدن ابر هسته‌ای ناشی از رادیو اکتیویته از نیروگاه چرنوبیل، به این انفجار اعتراف و آن را ناشی از نقص فنی اعلام کرد.

شهرونگ

چی فکر می‌کردیم چی شد؟!

سوشیانس شجاعی‌فرد
طنزنویس
soshyians.fard@gmail.com

رونی کلمن، سلطان پرورش اندام جهان به تهران آمد. با مدیریت ایرانی ما آشنا شد و بعد از این که برنامه‌هایش لغو شد، به وطن استکباری خود بازگشت تا برای آمریکایی‌ها از شیوه مدیریت جهانی ما تعریف کند!

برنامه رونی کلمن پیش از سفر به شرح جدول ذیل بود که این برنامه با تغییرات بسیار کمی، جابه‌جا شد:

برنامه رونی کلمن قبل از ورود به ایران	تغییر برنامه
ورود به فرودگاه- استقبال جانانه با حضور کلاه مخملی معروف و سر دادن شعار تویی تاج سر من، ای رونی کلمن، دو جین سیکس‌پک داری، ای رونی کلمن! - اسکورت تا هتل - اقامت در بخش ویژه هتل	خب به دلیل ناهماهنگی، نشد که اسکورت و اینها برود، می‌دانید این خارجی‌ها را نباید زیاد تحویل گرفت! بعدا سر میز مذاکرات می‌گویند باشگاه‌هایتان را هم می‌خواهیم بازرسی کنیم! بنابراین گذاشتیم خود کلمن تاکسی بگیرد برود هتل تا حساب کار دستش بیاید!
صبح روز اول: صبحانه کله پاچه، در طباخی کلیچ!	صبحانه املت با رب گوجه در چایخانه کنار هتل
مراجعه به باشگاه آقا یزدان! تمرین شرطی!	متاسفانه باشگاه را از طرف اماکن پلمب کردند! به جایش برای پرورش روح آقا کلمن برنامه بازدید از آرامگاه عمومی تهران تدارک دیده شد! شنیده شده است که کلمن علاقه زیادی به رفتن سر خاک مرحوم فردین و مرتضی پاشایی و خسرو شکیبایی داشت که میسر نشد!
ناهار: دیزی‌سرا	به منظور کم کردن هزینه‌ها، در همان بهشت‌زهرا می‌روند قاطی مراسم یک خدابیامرزی و یک ناهار مفت و مجانی می‌زنند به بدن! می‌گویند کلمن از این سیستم تغذیه بدنسازی در ایران خیلی درس‌ها گرفته!
عصر: هتل و عکس با دافیان فرشته و ولنجک!	دافیان بدنساز و ورزشکار که خود را آماده انواع و اقسام سلفی در پوزیشن‌های مختلف کرده بودند، با نامه حراست یکی از نهادهای ورزشی مواجه می‌شوند که به رونی کلمن اخطار کرده بود که در صورت گرفتن هرگونه سلفی و عکس بدون رعایت شئونات، ممنوع‌الخروج می‌شوی
شب: استخر و سونای ولنجک- شام، شیشلیک شاندیز!	برنامه استخر شب هم به دلیل تعطیلی استخر به دلیل شرکت در مراسم ختم ریچ‌کیدز تازه درگذشته لغو شد و به جایش برنامه قلیان و چایی فرحزاد برپا شد!
صبح روز دوم: صبحانه منوی باز اردک آبی	دیگر وقتی قرار نیست از این کلمن آبی سرد شود، می‌خواهیم کوفت بخورد! گفته می‌شود صبح روز دوم کلمن، قهرمان بدنسازی جهان در صف بیست تایی نون بربری‌فروشی دیده شده. این موضوع را یکی از سوپرمارکت‌های دریانی هم تأیید کرد که کلمن یک قالب پنیر هم همراه بربری‌ها خریداری کرد!
کلاس و نمایش اندام برای آقایان	کلاس و نمایش که کنسل شد و به جای آن برنامه قلیان در چایخانه میدان راه‌آهن جایگزین شد!

البته خدمت آقای کلمن عرض کنیم، اینها برای شما تازه است، برای ما خاطره است! ما از این چی فکر می‌کردیم چی شدها زیاد دیدیم! از خیلی قبلترش نمی‌گویم که چی فکر می‌کردیم و چی شد! چون دوره‌های گذشته که اصلا ممنوع‌التصویره! اما همین دو سال پیش فکر می‌کردیم کنسرت‌ها راحت اجرا می‌شوند، کتاب‌ها راحت چاپ می‌شوند، حرف‌های بی‌حساب نمی‌شنویم، فکر می‌کردیم پراید می‌شود آزارا! فکر می‌کردیم دریاچه ارومیه پر آب می‌شود، فکر می‌کردیم گردوغبار غم چو بنشینند، بنشانند!، فکر می‌کردیم اقتصادمان لنگ یارانه نمی‌شود! فکر می‌کردیم وضع فرودگاه‌هایمان سروسامان می‌گیرد و آبرویمان نمی‌رود، البته ما خیلی سال‌هاست فکر می‌کنیم از این ستون به اون ستون فرج است!

داستانه

شک

هیزم شکن صبح از خواب برخاست و متوجه شد تبرش ناپدید شده. شک کرد که شاید همسایه‌اش آن را دزدیده باشد، برای همین تمام روز او را زیر نظر گرفت. او طی این مدت متوجه شد همسایه‌اش در دزدی مهارت دارد، چون مثل یک دزد راه می‌رود و مثل دزدی که می‌خواهد چیزی را پنهان کند پچ‌پچ می‌کند. آن قدر از شک خود مطمئن شد که تصمیم گرفت به خانه برگردد، لباسش را عوض کند و نزد قاضی برود. اما همین که وارد خانه شد تبرش را زیر میز پیدا کرد. زنش آن را جابه‌جا کرده بود. مرد از خانه بیرون رفت و دوباره همسایه را زیر نظر گرفت. این بار احساس کرد که او مثل یک آدم شریف راه می‌رود، حرف می‌زند و رفتار می‌کند.

فوکوس ...

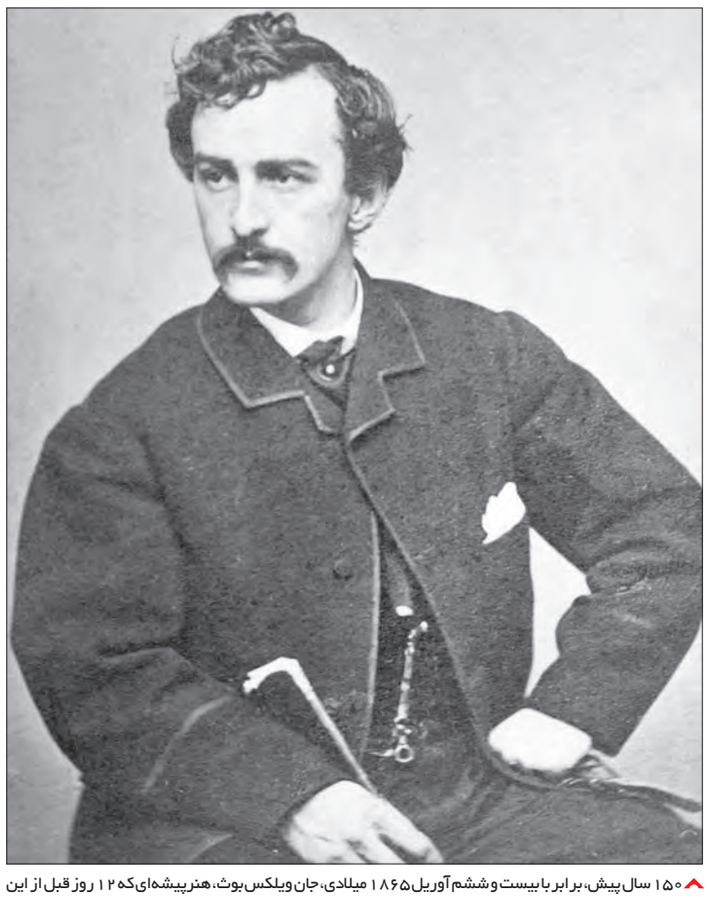

۱۵۰ سال پیش، برابر با بیست و ششم آوریل ۱۸۶۵ میلادی، جان ویلکس بوث، هنرپیشه‌ای که ۱۲ روز قبل از این تاریخ، آبراهام لینکلن شانزدهمین رئیس‌جمهور ایالات متحده آمریکا را در تئاتر فورد واشینگتن دی.سی ترور کرده بود، در اثر اصابت گلوله سربازان ارتش به قتل رسید. بوث در خانواده‌ای هنرمند رشد کرده و در دهه ۱۸۶۰ یکی از معروف‌ترین هنرپیشه‌ها به شمار می‌آمد. او در بیانیه‌های انتقادآمیزش نسبت به مدیریت لینکلن نشان داده بود که به سختی مخالف الغای برده‌داری در ایالات جنوبی و طرح رئیس جمهوری برای اعطای حق رأی به بردگان تازه آزاد شده بود. بوث و گروهی از توطئه‌چینان، نقشه قتل لینکلن، معاونش اندرو جانسون و وزیر امور خارجه وقت ایالات متحده، ویلیام سیوارد را در یک سالن نمایش تئاتر کشیدند. با وجود آنکه ارتش جنوبی‌ها به فرماندهی ژنرال رابرت لی ۴ روز قبل تسلیم شده بود، بوث همچنان بر این باور بود که جنگ به پایان نرسیده است. از میان دست‌اندرکاران ترور، تنها بوث موفق به انجام وظیفه‌اش در اجرای نقشه شد. بوث پس از وقوع حادثه به سمت جنوب مریلند گریخت و در نهایت ۱۲ روز بعد در یکی از نواحی روستایی شمال ویرجینیا به دام سربازان ارتش افتاد. سال‌ها بعد، نویسندگان مختلفی بر این عقیده پای فشردند که بوث از دست تعقیب‌کنندگانش گریخت و سال‌ها تحت یک نام مستعار به زندگی ادامه داد.

کارتون شهر

کیوان زرگری | کارتونیست | keyvanzargari@yahoo.com

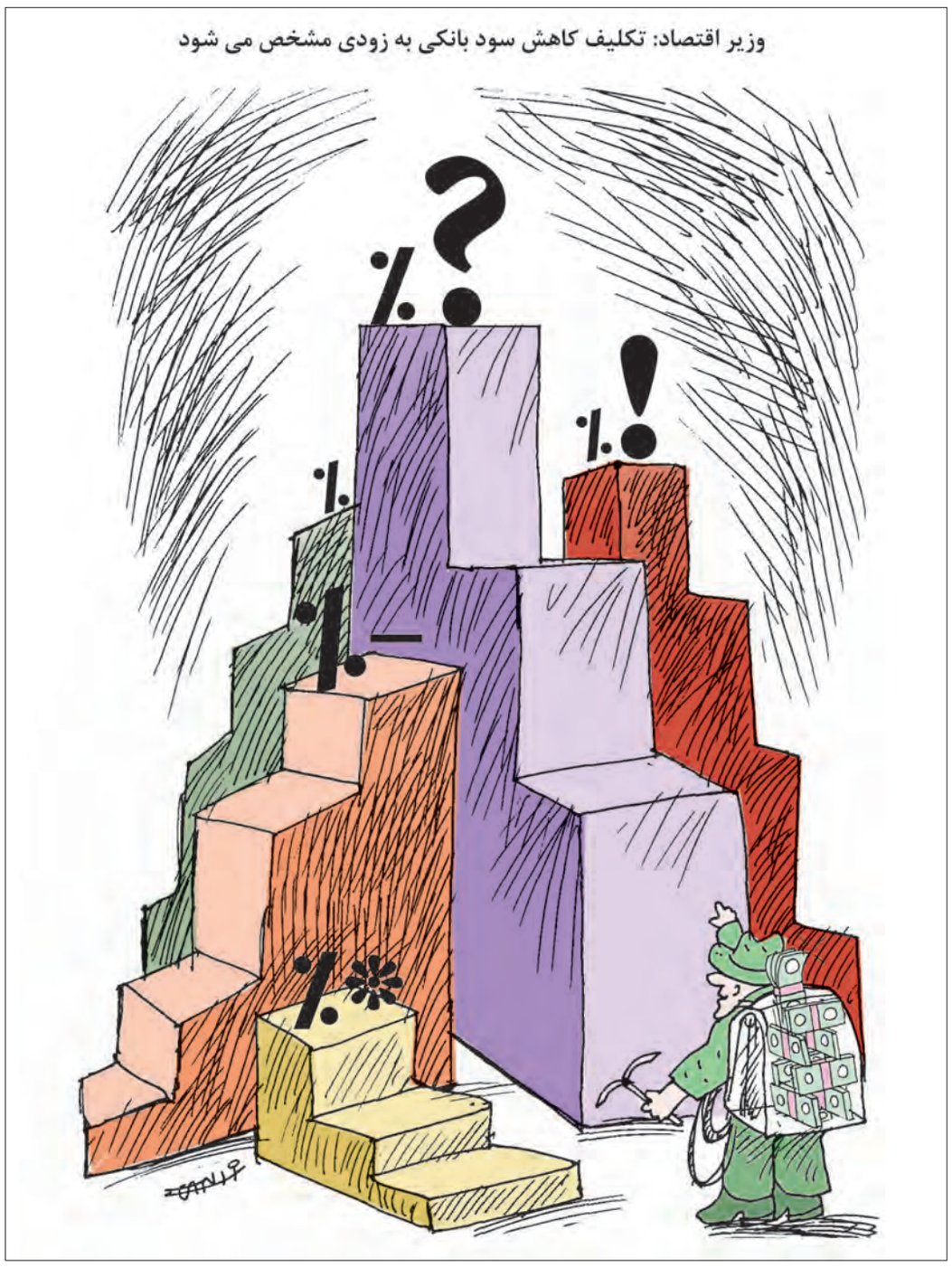

حرف روز

وکلا از طنز «در حاشیه» ناراحت نیستند!

علی صدری خانلو
وکیل پایه یک دادگستری

پخش مجموعه «در حاشیه» و نگاه انتقادی و طنز این سریال به برخی از پزشکان و وکلا، موجب اعتراض سازمان‌ها و کانون‌های متبوع مربوطه شد و هرچند صحبت در این خصوص بسیار است اما به نظر می‌رسد، اعتراض پزشکان و وکلا به خود سریال نبوده و بیشتر رفتار گزینشی و تبعیض‌آمیز صداوسیما به‌عنوان رسانه ملی را هدف قرار داده است. پزشکان و وکلا قبول دارند که در میان آنها نیز برخی افراد بی‌مسئولیت و وظیفه‌نشناس وجود دارند که رفتار آنها موجب اذیت و آزار مردم شده یا می‌شود. البته مردم نیز اعمال و رفتار ناپسند و غیراخلاقی آنها را به کل پزشکان و وکلای دلسوز و وظیفه‌شناس جامعه تعمیم نداده و سره را از ناسره خوب تشخیص می‌دهند اما آنچه پزشکان و وکلا را ناراحت کرده و می‌کند، رفتار تبعیض‌آمیز رسانه ملی در مقوله نگاه به مشاغل از جمله برخی مشاغل دولتی است. سوال اینجاست که آیا در برخی مشاغل خاص، افرادی نیستند که به سوءاستفاده از موقعیت شغلی خود مشغول باشند!؟ چرا صداوسیما راجع به آنها فیلم و سریال طنز نمی‌سازد تا مردم را بخنداند!؟ آیا صاحبان این مشاغل همگی بری از خطا هستند و اشتباهی از آنها سر نمی‌زند؟! به‌طور مثال آیا وکلای خوب و سالم به علت این که آلوده رفتارهای ناشایست دلالان نشوند، بعضا پیگیری پرونده وکالتی آنها با تاخیر و چالش مواجه نمی‌شود! اصلا چرا برخی مردم هنگام مراجعه به دفتر وکالت وکیل در ابتدا باید سوال کنند که آیا آقای وکیل برای حل پرونده رابطه و آشنای خاصی دارد یا خیر؟! علت رواج چنین فرهنگ زشتی در جامعه چیست؟! آیا در این خصوص می‌توان سریال طنز انتقادی ساخت که مردم اولا به رسانه ملی بیشتر اعتماد کرده و ثانیا ماهیت افراد بی‌مسئولیت و سوءاستفاده‌گر (بر فرض وجود) هویدا شود و دامن دستگاه متبوع آنها و نظام از این افراد مبری باشد. به راستی چرا در برخی سریال‌های رسانه ملی، برخی از مشاغل مقدس و عاری از خطا جلوه داده می‌شود و برخی خائن، شیطان و پول‌پرست! بنابراین وکلا و پزشکان از سریال «در حاشیه» ناراحت نبوده و اعتراضی به آن ندارند، بلکه از رفتار تبعیض‌آمیز این رسانه ناراحت هستند و چه خوب است که رسانه فوق و مسئولان محترم در این خصوص آسیب‌شناسی کنند. آیا تاکنون فکر کرده‌اید، چرا برخی افراد، نسبت به فیلم‌هایی چون «طبقه حساس» یا «مارمولک» اعتراض داشتند؟! چون تصور می‌کردند ابهت برخی چیزها در جامعه زیر سوال می‌رود و مردم را دچار بی‌اعتمادی می‌کند، بنابراین خطاهای برخی از آنها به‌راحتی نباید علنی و در رسانه ملی به‌صورت آشکار ذکر شود. حال آن که مردم به‌عنوان شاهدانی عادل، ناظر بر همه چیز هستند و نیازی به پنهانکاری نیست. اگر رسانه ملی قصد دارد خطاها و بی‌مسئولیتی افراد در برخی مشاغل را به زبان طنز یا جد به تصویر بکشد و ضمن ایجاد شادی برای مردم از واقعیت‌ها پرده بردارد، شایسته است این رفتار را در خصوص سایر مشاغل -از خصوصی تا دولتی- به‌صورت یکسان در پیش گیرد. در آن صورت حتما کسی معترض نخواهد شد و ابهت مشاغل مذکور نیز زیر سوال نخواهد رفت، بلکه انسان‌های پاک و خدمتگزار واقعی در همه مشاغل جامعه، مقاوم‌تر و عزیزتر نمود خواهند یافت.

آب و هوا

اراک	۲۴ / ۱۰	اردبیل	۸ / ۲	ارومیه	۱۸ / ۹	اصفهان	۲۲ / ۱۰	اهواز	۳۱ / ۱۷	ایلام	۲۲ / ۱۱
بجنورد	۲۱ / ۱۱	بندرعباس	۳۶ / ۲۵	بوشهر	۲۹ / ۲۱	بیرجند	۱۹ / ۹	تبریز	۱۷ / ۸	تهران	۱۸ / ۱۰
خرم‌آباد	۱۹ / ۱۰	زاهدان	۲۲ / ۱۱	زنجان	۱۸ / ۱۰	سنندج	۲۱ / ۹	شهرکرد	۹ / -۱	قزوین	۲۵ / ۶
کرمانشاه	۲۰ / ۹	کرمان	۲۲ / ۱۵	گرگان	۲۵ / ۱۰	رشت	۱۵ / ۱۳	ساری	۱۹ / ۱۲	کرج	۲۳ / ۱۰
شیراز	۲۵ / ۱۲	سمنان	۲۱ / ۱۰	همدان	۱۸ / ۱۱	قم	۲۶ / ۱۱	مشهد	۲۳ / ۱۲	یاسوج	۱۵ / ۹
یزد	۲۵ / ۱۵	ابوموسی	۳۱ / ۲۱								

...هوای ناسالم در تهران

بر اساس اطلاعات دریافتی از نقشه‌های پیش‌یابی، بارندگی در سواحل دریای خزر و شمال شرق کشور به صورت رگبار و رعد و برق همراه با وزش باد ادامه داشته و در دامنه‌های جنوبی البرز وزش باد باعث ایجاد گرد و خاک می‌شود. کاهش محسوس دما در نیمه غربی به جز مناطق جنوبی کشور که از روز گذشته آغاز شده تا ساعات پایانی امروز ادامه خواهد داشت. با وجود سامانه بارشی که از ۲ روز گذشته وارد فضای کشور شده است، در شمال غرب و به تدریج غرب، بخش‌هایی از دامنه‌های مرکزی زاگرس، دامنه‌های البرز و سواحل دریای خزر، افزایش ابر، وزش باد، رگبار و رعد و برق و برخی نقاط شمال شرق کشور بارش پراکنده باران پیش‌بینی می‌شود.

آسمان پایتخت امروز صاف تا کمی ابری و در پاره‌ای نقاط با وزش باد، گرد و خاک با حداقل و حداکثر دمای ۱۰ و ۱۸ درجه سانتی‌گراد بالای صفر پیش‌بینی می‌شود. همچنین روز دوشنبه آسمان تهران نیمه ابری، همراه با وزش باد و در ارتفاعات بارش پراکنده، با دمای حداقل و حداکثر ۱۲ و ۱۹ درجه سانتی‌گراد بالای صفر پیش‌بینی می‌شود. بنا بر اعلام مرکز کنترل و پایش محیط زیست کشور، طی دیروز هوای تبریز سالم و هوای کلان شهرهای تهران، کرج، مشهد، شیراز و اهواز در شرایط ناسالم قرار داشته است. شاخص کیفیت آلاینده‌های منواکسید کربن، ازن، دی‌اکسید نیتروژن و دی‌اکسید گوگرد در پایتخت به ترتیب بر روی اعداد ۴۵، ۲۲، ۳۹ و ۴۱ قرار گرفته است. شاخص کیفیت هوای تهران درباره آلاینده ذرات معلق کمتر از ۱۰ میکرون و ۲/۵ میکرون به ترتیب روی اعداد ۴۷ و ۵۹ قرار دارد. در شبانه‌روز گذشته بندرعباس مرکز استان هرمزگان با بیشینه دمای ۳۶ درجه سانتیگراد گرم‌ترین و شهرکرد مرکز استان چهارمحال و بختیاری با کمینه دمای منفی یک درجه سانتیگراد سردترین شهرهای کشور بوده‌اند. طی روزهای گذشته اردبیل و چهارمحال و بختیاری، سردترین و هرمزگان و خوزستان، گرم‌ترین استان‌های ایران بودند.