یادداشت

کودک و مسئولیت کیفری

ساناز فرهنگ |
عضو انجمن حمایت از حقوق کودکان

کودکان و نوجوانان ناسازگار با رفتارهای اجتماعی و عرفی، کاملاً مستعد ورود به وادی مجرمانه هستند. در واقع، ارتکاب این پدیده بزهکاری از سوی کودکان و نوجوانان نشانگر برخورداری این گروه از ظرفیت، استعداد جنایی و توانایی نقض باید و نبایدهای کیفری حتی به شکل پیاپی در آینده است.

پس باید با تدابیر مختلف و اقدام‌های عدالت کیفری نسبت به این قشر آسیب‌پذیر و نوپا به سوءگیری درست یا نصحیح نظام رفتاری آنان بینجامد. پس با اخذ تدابیر و ابزارهای مناسب باید راه را برای دسترسی به این هدف عالیقدر، یعنی سامان‌دهی درست وضع رفتاری کودکان و نوجوانان ناقض هنجارهای کیفری و بازگرداندن آنان به زندگی سالم اجتماعی، به کار بست.

در راستای بزهکاری کودکان و نوجوانان ناقض قوانین و هنجارهای اجتماعی، عدالت کیفری راهکارهای متفاوتی را اعمال کرد که درواقع مهم‌ترین و شاخص‌ترین آن حق متفاوت بودن انسان‌ها در این فرآیند کیفری متبلور است. یعنی فردی‌سازی که در بزرگسالان قابل اعمال است ولی در کودکان چون هنوز شخصیت آنها شکل نگرفته این عدالت کیفری در قبال آنها با عنایت به شخصیت، محیط اجتماعی، زندگی و... کودکان باید کاملاً جنبه حمایتی داشته باشد تا این امر زمینه‌ساز بازسازی نظام شخصیتی این بزهکاران نوپا را فراهم کند.

طبق نص صریح ماده ۱۴۶ قانون مجازات اسلامی مصوب ۱۳۹۲ مقرر کرده است که: «افراد نابالغ مسئولیت کیفری ندارند» و نابالغان نیز طبق ماده ۱۴۷ این قانون، دختران زیر ۹ سال و پسران کمتر از ۱۵ سال تمام قمری هستند، پس طبق این قانون کودکانه‌مان دختران و پسران زیر سن بلوغند.

و نوجوان نیز طبق مواد ۸۸ و ۸۹ قانون مذکور بالغان بزهکار زیر ۱۸ سالند. پس رویکرد مقنن ایران در زمینه دسته‌بندی زیر ۱۸ سال به کودکی (نابالغ بودن) و نوجوانی (بالغ کمتر از ۱۸ سال بودن) موجب شده تا سیاست‌های کیفری جداگانه‌ای برای آنان در نظر گیرد.

در حقوق کیفری به‌ویژه در زمینه حقوق کیفری کودکان و نوجوانان فرض بر گناهکار نبودن متهمان و بزهکاران است هرچند این اصل یکی از اصول اصلی و استنادی در خصوص بزرگسالان، تحت عنوان اصل برائت هم طبق قانون اساسی قابل اعمال است ولی در خصوص کودکان و نوجوانان بزهکار عملکرد و جایگاه ویژه‌ای دارد و آنان از امتیازی ناشی از این انگاره در سراسر فرآیند کیفری بهره‌مند بوده و نمی‌توان تا هنگام اثبات جرم به آنان پاسخ داد. با وجود این، قانونگذار گاه برای پاسداری و حفاظت و حراست از نظم عمومی و برقراری امنیت همگانی و مهم‌تر از حمایت از حقوق بزه‌دیدگان، نسبت به کودکان و نوجوانان متهم به جرایم مهم واکنش نشان می‌دهد، هرچند عمدتاً کودکان و نوجوانان فاقد مسئولیت کیفری هستند اما با توجه به ماهیت عدالت کیفری درباره این دسته از بزهکاران که از رویکرد پیشگیرانه و بازپرورانه برخوردارند گاه محدودسازی و سلب آزادی این دسته متهمان مجاز قانونی شمرده شده است.

پس در قلمرو کیفری برای تضمین و ضمانت حضور کودکان و نوجوانان بزهکار قانونگذار به دوصورت عمل می‌کند:

قرارهای جامعه‌مدار (غیر سالب آزادی) و قرارهای سالب آزادی. با عنایت به این امر که در فرآیند کیفری این دسته از بزهکاران از حساسیت ویژه‌ای برخوردار است زیرا که آنان (کودکان) قابلیت سرزنش‌پذیری کیفری ندارند و از سوی دیگر دوره رشد و تکامل شخصیت آنان به‌صورت کامل طی نشده است پس هرگونه اعمال قانون گذار می‌تواند در راستای شکل‌گیری شخصیت آنان نقش‌سرزایی داشته باشد به همین جهت است که قانون‌گذار با وضع قوانین جدید و اعمال سیاست حمایتی از کودکان و نوجوانان بزهکار برای صدور قرارهای تأمین کیفری (محدودکننده آزادی) معیارها و فاکتورهای متعددی را شناسایی و ملاک قرار داده است تا از این رهگذر اندک توجهی به پرونده شخصیت کودک یا نوجوان بزهکاری که در ورطه بزهکاری افتاده است شود، زیرا با کمی تفحص تخصصی و روانشناسی و... در این امر در بسیاری موارد می‌توان دریافت که کودکان یا نوجوانان بزهکار، درواقع بزه‌دیده‌ای هستند که به‌خاطر شرایط ناهمگون و نامساعد مرتکب بزه شده‌اند و با اعمال این معیارها برخورد متفاوتی با آنان شده و نهایتاً قراری شایسته صادر شده که موجب می‌شود شخصیت و روان کودکان یا نوجوانان سمت و سویی بهتر و صحیح‌تر به خود گیرد پس باید از راستای این امر تحقیقاتی درباره وضع مزاجی یا روحی طفل یا نوجوان و وضع خانوادگی طفل و محیط معاشرت او یا هر وسیله‌ای که مقتضی باشد انجام گیرد و نظر هر شخص صلاحیت‌دار اخذ شود تا شاید از این طریق از آمار بزهکاری کودکان و نوجوانان در آینده کاسته شود و آینده زیبا و روشن‌تری پیش روی آنها ایجاد شود.

عکس‌های خبرساز پدیده‌های مرفه و فقیر از تهران تا بندرعباس در اینستاگرام

شما را به چالش زندگی در ایران دعوت می‌کنند

حمید جعفری
Hamidjafari83@gmail.com

حالا همه یکدیگر را به چالش زندگی در تهران دعوت می‌کنند. قصه از زمانی شروع شد که نشریه «ال‌مانیتور» در گزارشی به قلم «هولی دافگز» صفحه «اینستاگرام» rich kids of Tehran را سوژه کرد و درباره لایف‌استایل یک‌درصد از جامعه ایران نوشت: «این تصاویر نشان‌دهنده زندگی پسران و دختران طبقه خاصی در ایران است که می‌توان آنها را یک‌درصدی‌های ایران نامید و این در شرایطی است که رسانه‌های غربی پر از کلیشه‌های عجیب و غریب از زندگی در ایران است. فهرست این کلیشه‌ها البته بی‌پایان است.» ماجرا آن‌قدر در ایران و خارج از ایران بازتاب داشت که جرایدی چون «تایمز لندن»، «ریپابلیکا ایتالیا» و... هم به این موضوع پرداختند. واکنش کاربران فضای مجازی هم تا جایی پیش رفت که برخی از آنها با هجوم به صفحه اینستاگرام richkidsofTehran به اعتراض پرداختند و عده‌ای هم به تأیید انتشار این عکس‌ها. اما در میانه این جدل برخی هم اعلام موجودیت کردند؛ @richkidsofbandarabbas دو روز است که راه‌اندازی شده و پروفایل این صفحه شبیه به صفحه تهرانی‌هاست. در محتوای عکس‌های منتشر شده بین این دو صفحه شباهتی وجود ندارد و سبک زندگی تبلیغ شده تصاویری است که در میان طبقه متوسط در تهران دیده می‌شود. در میان این رقابت کاربری در صفحه rich kids of Tehran نوشته است: «اول آبادان به کل ایرانی‌ها فهمونده که برند چی هست بعد شما تهرانی‌ها... اول برند ریبن در آبادان وارد شد و بعد تازه شما فهمیدید مارک چی هست...»

پس آن‌قدر به خودتون افتخار نکنید.» گروه دیگری که اعلام موجودیت کرده است @poorkidsoftehran است که درست برعکس rich kids of Tehran کاربری دارد. پروفایل این گروه هم کاملا به پروفایل rich kids of Tehran شبیه است. از قرار تا چندی دیگر با پسوند kids of Tehran می‌توانید گروه‌های مختلفی در ایران ببینید که سبک زندگی خود را از طریق فضای مجازی مانند اینستاگرام نمایندگی و ترویج می‌کنند. حالا سبک زندگی در تهران و حتی ایران بدل به چالشی شده است که هر طبقی از هر طبقه‌ای به تبلیغ و اشاعه آن می‌پردازد.

چندی پیش چالش سطل آب یخ از ان بنگه دنیا به ایران رسید. کاربران ایرانی که اثرگذاری این جنبش را کمرنگ دیدند از حربه‌های دیگری چون چالش معرفی کتاب و فیلم و... استفاده کردند تا به نوعی شاهد اثرگذاری آن در متن جامعه باشند. اما از قرار وبروس ترویج لایف‌استایل آن هم با این حجم شکاف طبقاتی شکل تجملاتی به خود پیدا کرده و کاربران مخالف این مسأله را وادار به واکنش کرده است. در یکی از آخرین تصاویر منتشر شده در صفحه بچه - پدیده‌های مرفه تهران تصویری از خودرو Audi R8 و ساعت سرنشین‌اش در تهران منتشر شده است و درست در نقطه مقابل در صفحه poor kids of Tehran تصویری از ساعت کم‌ارزش سرنشین یک نیسان زامیاد منتشر شده است. تصاویری از کودکان کار، موبایل‌های ساده و... از دیگر تصاویر منتشر شده در این صفحه است.

rich kids of Tehran یا همان بچه - پدیده‌های تهرانی از اقدسیه، کامرانیه، سعادت‌آباد، اندرزگو، فرمانیه، فرشته، الهیه، زعفرانیه، جردن، ولنجک، پارکوی، نیاوران و... می‌آیند. پورشه قرمز رنگ و جوانی که درحال آتش کردن سیگارش بی‌توجه به دوربین، عکسی شده است که در صفحه اینستاگرام Rich kids of Tehran منتشر شده است. واکنش‌های مخاطبانی که بعد از موج رسانه‌ای که برای این بچه - پدیده‌ها ایجاد شد نیز قابل تأمل است. شهره نامی از دوستانش خواسته بیایند و این عکس‌ها را ببینند که سر و صدا به راه انداخته‌اند. دیگری نوشته: «این تصویر در لندن گرفته شده نه تهران!» مریم خانم هم پرسیده: «به کجا می‌رویم واقعا...» کسی هم نوشته: «من نمی‌دانم چرا ما ایرانی‌ها عادت داریم به خودی برتیم! آقا نوکیسه چه لفظی آخر چرا ما چشم نداریم ببینیم؟» فکر می‌کنم این صفحه با این هدف که ما مردم بدبخت بیچاره‌ای نیستیم راه افتاده.» یکی از کاربران هم از گزارش روزنامه «تایمز لندن» می‌گوید که در آن به نوکیسه بودن این قشر اشاره کرده است. یکی از دختران ساکن قیطریه هم نوشته: «ما هم بچه قیطریه هستیم و از این ادا و اطوارها درنمی‌آوریم و تفریح ما هم دور ریختن پول بابا نیست.» کسی هم پرسیده: «بالاخره در ایران مردم وضع خوبی دارند یا بد؟» ایده شبکه‌های اجتماعی بچه مرفه‌های بی‌درد تهران کپی شده از صفحات مشابه و به‌ویژه صفحه بچه پولدارهای اینستاگرام

است که در سال ۲۰۱۲ به Rich Kids of Instagram موفقیت رسید و حتی به شکل یک کتاب نیز درآمد.

در ادامه حرف و حدیث‌ها و بحث و جدل‌های رخ داده در صفحه Rich kids of Tehran کاربری با اشاره به ادمین این صفحه از شهرت کاذب می‌گوید و می‌نویسد: «خب عزیزم، هُل نمی‌کردی عکس‌هاتو آپلود کنی... ضایع شدی که لو رفت پیج واسه خودت خواهر من ☺ به کجا چنین شتابان؟ عشق معروفیت‌های الکی کشت‌تون به خدا! تا شماها شدیم جهان سوم! آن‌قدر هم کفش صورتی - کرم نپوش با هر لباسی ☺ البته ببخشید شما خودت استادی صد در صد اما مرفهین معمولا به کفش دوبار نمی‌پوشن چه برسه به ۱۰ بار شاید هم ۲۰ بار ☺ کی می‌دونه؟» سن و سال دختران و پسرانی که عکس‌های آنها در این صفحه از اینستاگرام منتشر شده است نمی‌کند که خود صاحب چنین سرمایه‌ای باشند. شاید شهرت انگیزه اصلی این قشر یک‌درصدی از جامعه باشد که عکس‌های زندگی اشرافی خود را اینچنین منتشر می‌کنند. ماجرای جوانانی که با استفاده از فضای مجازی و اینترنت به شهرت می‌رسند در دنیا کم نیست. در آمریکا نیز پنج جوان با استفاده از اینترنت به آدرس خانه‌های سوپراستارهای هالیوودی؛ «لیندزلی لوهان»، «مگان فاکس» و «راشل بیلسون»، «آدرینا پاتریج» و «اورلاندو بلوم» دسترسی و در وقت مناسب به دزدی پرداختند و ستاره شدند! بعدها «سوفیا کاپولا» براساس گزارش‌های منتشر شده از این سرقت‌ها در جراید و نشریات فیلم The Bling Ring را ساخت. این شخصیت‌ها را نمی‌توان تحلیل کرد که چرا چنین عکس‌هایی را منتشر می‌کنند. انگار فقط می‌خواهند دیده شوند و البته به هدف خود هم رسیدند. هم در ایران و هم در خارج از ایران.

ماجرای جوانانی که با استفاده از فضای مجازی و اینترنت به شهرت می‌رسند در دنیا کم نیست. در آمریکا نیز پنج جوان با استفاده از اینترنت به آدرس خانه‌های سوپراستارهای هالیوودی دسترسی یافتند و در وقت مناسب به دزدی پرداختند و ستاره شدند!

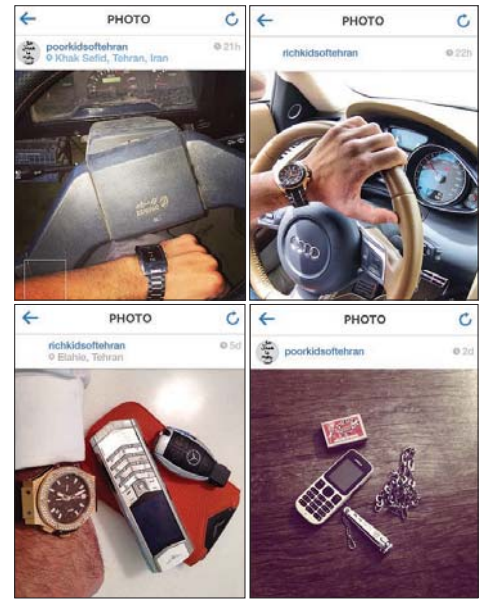

خبر

طوفان مدارس را تعطیل کرد

گرد و غبار در سیستان، ۲۰ برابر استاندارد‌ها

وزش باد شدید و طوفان که از روز سه‌شنبه سیستان را در بر گرفته است ضمن اختلال در زندگی روزمره مردم سیستان مدارس زابل، هیرمند، هامون و نیمروز را به تعطیلی کشاند.

افزایش میزان گرد و غبار در منطقه سیستان که از مرز ۳ هزار و ۲۵۸ میکروگرم گذشت موجب شد تا در سیستان وضع بحرانی اعلام شود.

گفتنی است با وجود این که حد میزان استاندارد گردوغبار ۱۵۰ میکروگرم بر مترمکعب تعیین شده است این رقم در سیستان با گذشتن از مرز سه‌هزار و ۲۵۸ میکروگرم به بیش از ۲۰ برابر حد استاندارد رسید.

سرعت طوفان دیروز از مرز ۸۰ کیلومتر نیز گذشت و بسیاری از ادارات زابل و شهرستان نیمروز به دلیل شدت وزش باد و افزایش گرد و غبار به حالت نیمه‌تعطیل درآمد.

شهروندان سیستانی از منزل خارج نشوند

فرماندار ویژه شهرستان زابل در این راستا به شهروندان توصیه کرد تنها در صورت نیاز از منازل خارج شوند و از ماسک‌های تنفسی برای تردد در فضای باز استفاده کنند.

هوشنگ ناظری گفت: در حال حاضر شعاع دید در منطقه به کمتر از ۳۰۰ متر کاهش یافته است و تردد وسایط نقلیه با کندی انجام می‌شود.

او همچنین در خصوص تعطیلی ادارات نیز افزود: به منظور حفظ سلامت کارکنان ادارات به افرادی که دارای بیماری تنفسی یا قلبی بوده مرخصی داده شده و در راستای جلوگیری از سرگردانی مردم با اخلال در امور اداری ارباب رجوع دستگاه‌های دولتی به فعالیت خود ادامه می‌دهند.

طوفان ادامه دارد

کارشناس پیش‌بینی سازمان هواشناسی سیستان و بلوچستان هم گفت: وزش باد شدید و گرد و غبار همچنان تا امروز (پنجشنبه) ادامه دارد.

مصدق گودرزی فر بیان داشت: نواحی مرکزی و شرقی استان نیز متاثر از این پدیده غبار آلود و همراه با وزش باد خواهد بود.

او برای نواحی جنوبی و مرکزی استان نیز رشد ابر، رگبار پراکنده و بارش‌های پراکنده به همراه رعد و برق و تندباد پیش‌بینی کرد و افزود: ساکنان نیمه شمالی استان علاوه بر تداوم طوفان شاهد کاهش محسوس دما هستند.

خبر

تشکیل کارگروه مقابله با حوادث نفتی در خلیج فارس

مهر | معاون دریایی سازمان محیط‌زیست گفت: به دنبال رها شدن ۷۰۰ هزار لیتر گازوئیل قاچاق در خلیج فارس کارگروهی برای پیشگیری و مقابله با حوادث نفتی در این منطقه تشکیل شد.

پروین فرشچی با اشاره به ۷۰۰ هزار لیتر گازوئیل قاچاقی که حدود یک ماه پیش در خلیج‌فارس رها شد، گفت: در این یک ماه انتظار داشتیم سازمان بنادر و دریانوردی که هم از نظر مالی و هم از نظر فنی بسیار توانمند است واکنش مناسبی نشان دهد.

به گفته او با وجود این که در چنین مواردی که آلودگی نفتی در محیط‌های دریایی رخ می‌دهد سازمان بنادر و دریانوردی مسئولیت پاکسازی را به‌عهده دارد تاکنون اتفاقی در این خصوص نیفتاده است. معاون دریایی سازمان محیط‌زیست اظهار داشت: البته از آنجایی که گازوئیل فرار است حالا پس از گذشت یک‌ماه پاکسازی آن دیگر فایده‌ای ندارد چرا که تاکنون بخش‌های عمده این ماده تبخیر شده یا وارد بافت آبزیان شده است.

فرشچی تصریح کرد: مهم‌ترین اقدام برای مقابله با آلودگی‌های نفتی پیشگیری و ریشه‌یابی عوامل قاچاق سوخت است. او افزود: در این راستا کارگروهی متشکل از نهادهای غیردولتی و دولتی شامل سازمان محیط‌زیست، شیلات، وزارت کشور و مدیریت بحران تشکیل شده است.

گزارش ۲

تحقیق و تفحص از شهرداری تهران تقدیم هیأت رئیسه مجلس شد

شهروند | سخنگوی کمیسیون اقتصادی مجلس نهم از ارایه درخواست تحقیق و تفحص از شهرداری تهران به هیأت رئیسه مجلس خبر داد.

رحیم زارع در گفت‌وگو با خانه ملت، با بیان این که درخواست تحقیق و تفحص از شهرداری تهران چندی است که مورد تأکید برخی از نمایندگان است، افزود: بر این اساس نمایندگان این درخواست را به هیأت‌رئیسه مجلس ارایه کردند. نماینده مردم آباده، بوئانات و خرمبید در مجلس شورای اسلامی، درباره محورهای مورد تأکید در این تحقیق و تفحص ادامه داد: موضوعاتی اعم از مالی و اداری، شرح وظایف شهرداری، پروژه‌های عمرانی، گزینش و پیمانکاری‌ها و مواردی دیگر از جمله محورهای تحقیق و تفحص به شمار می‌رود. سخنگوی کمیسیون اقتصادی مجلس شورای اسلامی گفت: در حال حاضر این درخواست در نوبت اعلام وصولی صحن مجلس قرار دارد و امید است به‌زودی اعلام وصول شود.

کمربند زرد، شیوه سنتی برای مقابله با مگس‌های سفید

تسنیم | پس از این که مسئولان و دستگاه‌های مختلف هیچ توفیقی در دفع و حتی کاهش این آفت در سطح شهر تهران به دست نیاوردند، به استفاده از این روش قدیمی روی آورده‌اند تا شاید با این ابتکار تا حدی از تعداد این حشرات مزاحم بکاهند.

از حضور ناگهانی مگس‌های سفید در سطح شهر تهران حدود ۲ ماهی می‌گذرد اما در حالی که این حشره مزاحم، زحمت زیادی را برای شهروندان ایجاد کرده، مسئولان شهری و محیط‌زیست با تأکید بر بی‌خطر بودن این حشره دارند یا این که مسئولیت مقابله و دفع این آفت را از سر خود باز می‌کنند. مسئولان شهری از ابتدا آبشویی را تنها راه مقابله با مگس سفید عنوان کردند و در مقابل هم مسئولان سازمان محیط‌زیست از همان ابتدا ضمن تأکید بر این که این سازمان هیچ مسئولیتی در مقابله و دفع این آفت ندارد، تنها راه دفع این حشره را بارش باران و سرد شدن هوا عنوان کردند؛ هرچند نظرات مخالفی هم در این زمینه وجود داشت که اعلام می‌کرد حتی بارش باران و آبشویی هم جوابگو نیست زیرا این حشرات تخم‌گذاری کرده‌اند که با این کارها از بین رفتنی نخواهند بود. اما در روزهای اخیر، شهروندان تهرانی در برخی مناطق از جمله حوالی میدان فردوسی و بلوار کشاورز، با درختانی روبه‌رو می‌شوند که به کمربندهایی زرد رنگ و البته چسبناک مزین شده‌اند این کمربندهای چسبناک، برای شهروندان کهنسال تهرانی و البته برای اتفاق جدیدی نیست، زیرا در سال‌های دور، در بسیاری از خانه‌ها از این نوارهای چسبناک برای شکار بی‌دردسر حشره‌های مزاحم چون مگس و پشه استفاده می‌شد؛ پس از این که مسئولان توفیقی در دفع و کاهش این آفت در تهران به دست نیاوردند، به استفاده از این روش قدیمی روی آورده‌اند تا شاید تا حدی از تعداد این حشرات مزاحم بکاهند.

جدول شماره ۳۹۹

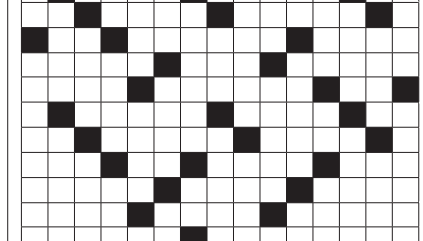

افقی

۱- از طوایف کرد ایران- از آثار تاریخی اصفهان که شاهان صفوی در این عمارت سپاهیان و بازی چوگان را تماشا می‌کردند

۲- گاز تبلیغاتی- یاد مساعد کشتیرانی- خط فرضی زمین

۳- شهری در استان فارس- خدمتکار- طبل مشاهده

۴- قطعه زمین کوچک کشاورزی- شیره انگور- از نخستوزیران هند- اسب چابار

۵- لو- نوشاد- کوشش و سعی

۶- باشناط و مغرور- نژاد- مروارید

۷- طبق دستور پزشک مصرف کنید- از پادشاهان سلسله کیانی- آدم‌برشتنده به پیمانه زدند

۸- لقب‌ها- مهار شتر- از پرخواننده ترین روزنامه های لیبیا

۹- عیدو بتنامی‌ها- شتر کوهستان اند- موشواره

۱۰- کجاست؟- خانه با عرصه مشجر- خرابوباير

۱۱- از آهنگ‌های موسیقی ایرانی- مقابل افراز- مخفف چند

۱۲- تأمین بیهوشی- نامدار- عدد تقویمی- لقب مردانه انگلیسی

۱۳- کاری که به سود دیگران انجام می‌گیرد- شبنم- نمایش

۱۴- در اصطلاح فقه عبارت است از عاجزبودن از ادای دین به واسطه فقر و تنگدستی- صفت برخی از ظروف- کارسرسری

۱۵- قسمتی از طب که شناسایی اعصاب و مراکز عصبی و ضایعات مربوط به آن را مورد مطالعه قرار می‌دهد- مجرای آب

عمودی

۱- نوعی مار بسیار بزرگ- از امرای سلطان محمد خوارزمشاه که در سال ۶۱۹ قمری بخارا به تخت نشست

۲- مهاجم فرانسوی با برنو مونیخ آلمان- صدای بم در آواز- دعوت شده

۳- مرکبدان- دزدی- شهر زیبای مازندران که قبلا سخت نرماندیه می‌شد

۴- سخن گفتن از روی خشم- سرگشته و حیران- عدد شروع بازی- موشک ضد تانک

۵- مرد بزرگ و بخشنده- از نزولات جوی- نقش تئاتری

۶- سایه- دستاویز؛ متوسل شدن- اصطلاحی در پزشکی به معنی شستوشو

۷- گوشنشین شطرنج- مقر سازمان وحدت آفریقا- محل مخصوص برای تربیت اسب

۸- نزدیک‌ترین سیاره به خورشید- قاریان- سفیر

۹- هدیه کردن- نام دریای خزر در متون قدیمی- معاون هیتلر

۱۰- فرشته نگهبان راستی و عهد و پیمان- اشعه مجهول- آش

۱۱- تصدیق آلمانی- خویشاوند نزدیک متوفی که برای خونبهاء اقدام می‌کند- پرچم

۱۲- سوگند- یک بر روی یک- علم سرشماری- در بازی می‌گیرند

۱۳- کشور موسیقی- قیمت سنگین- آهنگ خواب کودک

۱۴- رونده و پوینده- وسیله توزیع برق اتومبیل- ماشین حساب قدیمی‌ها

۱۵- پایتخت فرهنگی آلمان و نیز ارماگاه گوته و شیللر- بندر مهم مصر

حل جدول شماره ۳۹۸