در هر یک از اتاق‌های منزل یا محل کار مکانهای امن را تعیین کنید. این مکان می‌تواند زیر یک میز محکم، یا کنار دیوار داخلی به دور از پنجره باشد.

۲۱سال جست‌وجو برای یافتن پسر گمشده

یک مرد چینی برای یافتن پسر مفقودشده‌اش تاکنون بیش از ۴۰۰هزار کیلومتر را با موتورسیکلت پیموده است. گئو که اهل دهکده‌ای در استان شاندونگ چین است حدود ۲۱سال است که در جست‌وجوی پسر گمشده‌اش است. او در طول این ۲۱سال به ۲۹ استان چین و مناطق مختلف آن سفر کرده و حدود ۴۰۰هزار کیلومتر (بیشتر از فاصله زمین تا ماه) راه طی کرده است. او طی این سال‌ها دست کم ۱۰ موتورسیکلت را عوض کرده است. در حالی که این مرد چینی موجب شده ۷ خانواده دیگر از اقوام او فرزندان مفقودشده خود را بیابند اما تلاش او برای یافتن پسرش تاکنون بی‌نتیجه بوده است.

گفت‌وگوی «شهروند» با متخصصی که از طریق حالت صورت و بدن پی به حقایق پنهان می‌برد

حل پرونده‌های جنایی با نگاه «شرلوک هولمز» ایرانی

سیما فراهانی | فقط کافی است نگاه کند. به چهره، به حالت صورت، به حالت بدن، فقط نگاه می‌کند. بعد از آن به راحتی می‌تواند تشخیص بدهد. شخصیت درون افراد را با یک نگاه می‌فهمد. ۱۱ سال پیش بود که به سراغ این علم رفت. تنها کسی که در کشورمان با نگاه به افراد و حالت چهره آنها می‌تواند دروغ یا حقیقت درون را شناسایی کند. قاتلان زیادی را لو داده و بی‌گناهان زیادی را هم نجات داده است. مرد ۳۸ ساله‌ای که مدرک این کار عجیب را از آمریکا گرفته و کتابی را هم به اسم زبان صورت در کشور خودمان منتشر کرده است. دکتر محسن عبداللهیان که حالا در رشته بازیگری تخصص خود را آموزش می‌دهد و بازیگران را برای هماهنگی درون و ظاهرشان آماده می‌کند. همکاری‌اش با ناجا را هم قطع نکرده است. افسران پرونده‌های جنایی هنوز هم در یک سری از پرونده‌ها از دکتر عبداللهیان کمک می‌خواهند و او با نگاه‌هایش خیلی از معماهای پیچیده مجرمان را حل می‌کند. کاشف معماهای جنایت و جرم، در گفت‌وگو با خبرنگار «شهروند» جزییات کارهایش را روایت می‌کند.

• چه شد که متوجه شدید چنین توانایی دارید؟

این مسأله یک حس درونی یا توانایی ذاتی نیست. این یک علم است و من تقریبا از ۱۲ یا ۱۳ سال پیش بود که با مطالعاتی که داشتم، به این علم علاقه‌مند شدم؛ علم زبان صورت و زبان بدن ولی چون در کشور ما تدریس این زبان وجود ندارد، به آمریکا رفتم و زیر نظر پروفسور پائول اکمت پروانه تخصصی تشخیص و تفسیر احساسات و ریزحالت‌های چهره را گرفتم. در حال حاضر در کشورمان من تنها کسی هستم که بر روی این علم کار می‌کند.

• یعنی فقط در این رشته آموزش دیده‌اید؟

آن زمانی که من برای آموزش این رشته به آمریکا رفتم، فوق لیسانس مدیریت بازرگانی داشتم؛ ولی در حال حاضر تمام تمرکزم بر روی همین رشته است. تشخیص درون انسان از طریق حالت صورت و بدن آنها؛ این یک علم ثابت شده است و من هم در ایران آن را به اثبات رساندم.

• چرا به این کار علاقه‌مند شدید؟

تشخیص شخصیت درون افراد از طریق ظاهرشان از همان ابتدا برایم جذاب بود. خودم نمی‌دانستم که می‌شود این علم را آموزش دید؛ وقتی متوجه شدم که می‌توانم زبان صورت و زبان بدن را یاد بگیرم، تصمیم گرفتم که این رشته را به صورت تخصصی دنبال کنم.

• وقتی مدرکتان را گرفتید، به ایران برگشتید؟

بله؛ در سال ۹۲ و ۹۳ بود که به صورت تخصصی در این رشته کار کردم؛ یعنی با مجوز ناجا و پلیس آگاهی مشهد و فرماندهی انتظامی خراسان رضوی بر روی پرونده‌های قتل کار کردم. بین ۶ ماه تا یک سال کار تحقیقاتی کردم. در جلسات بازجویی قتل و آدم‌ربایی و سرقت مسلحانه شرکت کردم. حتی چند باری خودم هم بازجویی انجام دادم که ویدیوهای آنها وجود دارد. بعد از انجام این کارها اثبات کردم که این علم کارایی دارد.

• کارتان را چطور انجام می‌دادید؟

من از طریق حالت چهره می‌توانم احساساتی که درون انسان وجود دارد را تشخیص بدهم. می‌توانم تشخیص بدهم چه کسی دروغ می‌گوید و چه کسی حقیقت را بیان می‌کند برای همین در پرونده‌های جنایی می‌توانستم نقش بسیار مهمی داشته باشم.

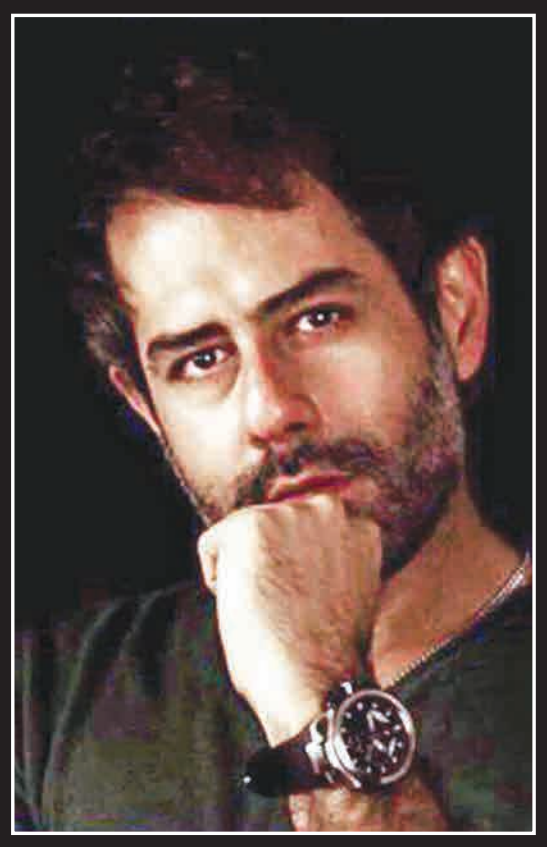

• چند پرونده‌ای که بر روی آن کار کردید را توضیح دهید؟

کار تخصصی من در ناجا همان یک سال در پلیس آگاهی مشهد بود؛ به طور مثال یادم می‌آید که در مشهد در سال ۸۹ قتلی رخ داده بود. سال ۹۲ بود که یک مظنون را دستگیر کردند که تمام مدارک علیه او بود؛ اما خودش ادعای بی‌گناهی داشت. او دو سال بازداشت بود و اعتراف نکرد. تا این‌که آزاد شد ولی باز هم تحت نظر بود. سال ۹۵ زمانی که من در پلیس آگاهی مشهد بودم مظنون دیگری را دستگیر کردند. در حالی که مدارک زیادی علیه او نبود. تمام شاهدان هم آن مظنون اول را قاتل اعلام کرده بودند. حتی مظنون دوم هم ادعا کرد که مظنون شماره یک پرونده دست به این جنایت زده است. من یک ساعت با این مظنون صحبت کردم و به ماموران گفتم که او قاتل است. آنها نیز با بازجویی‌ها و کارهای تخصصی متوجه شدند که او قاتل اصلی است و مظنون اول هم بی‌گناه بوده است. یا این‌که در پرونده‌ای دیگر پسر ۱۶ساله‌ای را به اتهام قتل پدرش دستگیر کردند. او اعتراف کرده بود ولی ماموران پلیس آگاهی متوجه شده بودند که اظهاراتش کمی دروغ است. برای همین تصور می‌کردند که او شاید همدستی داشته باشد. تا این‌که من با این پسر صحبت کردم و متوجه شدم دروغی که می‌گوید مربوط به آلت قتل است. او وقتی درباره چاقو صحبت می‌کرد، حالت صورتش عوض می‌شد. من این موضوع را به ماموران گفتم و آنها هم در بازجویی‌های تخصصی‌تر متوجه شدند که قتل با چاقوی بزرگتر مربوط به خلافکاران انجام شده است؛ در صورتی که این پسر ادعا می‌کرد با چاقوی میوه‌خوری و در لحظه عصبانیت دست به قتل پدرش زده است.

• در حال حاضر دیگر با ناجا همکاری نمی‌کنید؟

من بعد از کار در پلیس آگاهی مشهد، از طریق رخشان بنی‌اعتماد و حبیب رضایی و پیمان معادی و انجمن بازیگران خانه سینما، سمیناری به اسم بازی و صورت در خانه سینما اجرا کردم. از این طریق به سینما معرفی شدم. دیگر بعد از آن در سینما به صورت حرفه‌ای‌تر کار کردم. زبان بدن و احساسات را در رشته بازیگری تدریس می‌کنم؛ ولی گاهی اوقات هنوز هم افسران پلیس آگاهی با من تماس می‌گیرند و سر برخی از پرونده‌های جنایی از من می‌خواهند که با آنها همکاری کنم.

• به نظر شما کارتان در ناجا موثرتر بود یا سینما؟

قطعا کار من در ناجا موثرتر است؛ چراکه باعث کشف پرونده‌های جنایی و اثبات بی‌گناهی افراد می‌شود؛ مثلا افرادی در زندان‌ها داریم که تمام شواهد و مستندات نشان می‌دهد که مجرم هستند ولی حقیقت این است که بی‌گناهند. در این‌گونه موارد پلیس هم حق دارد؛ چراکه تمام مدارک نشان از مجرم‌بودن فرد دارد. حتی شاهدانی هم بوده‌اند که گفته‌اند این فرد قاتل یا مجرم است اما زمانی که پرونده را کشف کردم، گفتم قاتل نیست و با کمک پلیس مجرم اصلی پیدا شده است؛ ولی خودم سینما را بیشتر دوست دارم.

• در حال حاضر چه‌کار می‌کنید؟

در پروژه سریالی مستند به نام پس از حبس به کارگردانی و تهیه‌کنندگی فرزاد خوشدست همکاری می‌کنم. در این سریال بازیگر این مجموعه به‌عنوان مربی بازیگری با ۱۵۰ مددجوی کانون اصلاح و تربیت به تمرین تئاتر پرداخته و درنهایت با گزینش ۸ نفر از این مددجویان یک گروه تئاتر تشکیل داد. من در این سریال از طریق زبان صورت و بدن راست و دروغ صحبت‌های مجرمان را تشخیص دادم و همه آنها هم به اثبات رسیده است.

> از سال ۹۲ بود که به صورت تخصصی با مجوز ناجا و پلیس آگاهی مشهد و فرماندهی انتظامی خراسان رضوی بر روی پرونده‌های قتل کار کردم. بین ۶ ماه تا یک سال کار تحقیقاتی کردم. من از طریق حالت چهره می‌توانم احساساتی که درون انسان وجود دارد را تشخیص دهم

روی خط خبر

بررسی پرونده قاتل سریالی در رشت

سرقت طلا انگیزه قتل زنان نبود!

شهروند | جلسه دوم بررسی پرونده متهمی که با همکاری همسر خود متهم به قتل ۸ زن و مثله کردن اجساد آنهاست، در رشت برگزار شد.

در دومین جلسه، متهم ردیف اول در پاره‌ای از دفاعیات خود ادعا کرد: تنها سه فقره از قتل‌هایی که در کیفرخواست آمده را قبول دارم، اما مطالبی را که توسط بازپرسی از من در پرونده قید شده را قبول ندارم، زیرا از روی اجبار و تهدید نوشته شده است.

«ف. ن» معروف به بهزاد، با بیان این‌که ۱۴ ماه‌ونیم در سلول انفرادی بودم و توانایی دفاع از خود را نداشته‌ام، افزود: انگیزه قتل بنا بر آن‌چه که در کیفرخواست آمده، به هیچ‌عنوان سرقت طلاجات نبوده و در فرصتی مناسب انگیزه‌های اصلی خود را به صورت شخصی به محضر دادگاه می‌رسانم. متهم ردیف اول پرونده قتل سریالی گیلان با بیان این‌که از اعدام و مرگ به هیچ‌وجه نمی‌ترسم و از عاقبت خود مبنی بر قصاص کاملا اطلاع دارم، عنوان کرد: به علت فشارهای روحی و روانی چندین‌بار اقدام به خودکشی کردم، اما هیچگاه موفق نشدم، بنابراین نیازی نیز برای دروغ گفتن ندارم. «ل. گ» معروف به نگار متهم ردیف دوم پرونده با اشاره به جرایم خود مندرج در کیفرخواست که به آن متهم است، افزود: تنها دو فقره از فروش طلاجاتی که همسرم به من داده را قبول دارم که یکی به گفته همسرم از سوی مسافران در خودرو جا مانده بود و دیگری هم توسط وی پیدا شده بودند. وی انگیزه‌های خود مبنی بر همدستی با شوهرش برای فروش اموال مسروقه را بیان داشت و تصریح کرد: تمامی طلاجات و اموال مسروقه‌ای را که متهم ردیف اول، بار دوم در اختیارم گذاشت تنها به علت تهدید وی مبنی بر کشتن فرزند اولم و مفقود کردن فرزند دوممان انجام دادم. قاضی این پرونده نیز در پایان جلسه با اشاره به اظهارات و دفاعیات مطرح‌شده در این جلسه رسیدگی بیان داشت: با توجه به استماع اظهارات و کلای مدافع متهمان و استماع سخنان اولیای دم، به استناد ماده ۳۶۹ آیین دادرسی کیفری به مدت یک هفته اعلام تنفس اصحاب دعوا می‌شود. بنا بر اعلام قاضی دادگاه سومین جلسه بررسی به این پرونده در تاریخ پنجشنبه ۷ تیر با حضور دو متهم و اولیای دم مقتولان برگزار می‌شود.

صدور کیفرخواست ۵۴ اخلالگر در مدرسه راه شهدا

قرار جلب و کیفرخواست ۵۴ نفر از متهمان پرونده آتش‌سوزی مدرسه راه شهدا ارومیه صادر شد. سال گذشته در پی خبر کذب تعرض سرایدار این مدرسه به یک دختر دانش‌آموز، عده‌ای با اقدامات خلاف قانون و با بی‌توجهی به هشدارهای پلیس اقدام به اخلال در نظم عمومی و آتش زدن مدرسه و اموال عمومی کردند که متعاقب آن ۱۵۶ نفر از عوامل دخیل در این حادثه دستگیر شدند. در میان دستگیرشدگان افرادی از سایر شهرستان‌ها و محلات نیز دیده می‌شدند اما عمده دستگیرشدگان از اهالی اطراف مدرسه راه شهدا بودند.

در شب حادثه نیروی انتظامی با کنترل واقعه مانع ادامه‌دار شدن اغتشاش افراد متخلف شد و به خوبی اوضاع را کنترل کرد و در ادامه سیستم قضائی نیز با رسیدگی به اتهامات ۱۵۶ فرد دستگیر شده مدیریت قضائی ماجرا را برعهده گرفت. محرز بودن جرم ۵۴ نفر از دستگیرشدگان در واقعه آتش‌سوزی مدرسه راه شهدای ارومیه به اثبات رسیده، بنابراین قرار جلب و کیفرخواست آنها صادر شده است و ۱۰۲ نفر از دستگیرشدگان آزاد شده‌اند.

نفتکش ایرانی جان ۱۳ صیاد خارجی را نجات داد

عملیات نجات در دریای عرب

شهروند | یک نفتکش ایرانی جان ۱۳ دریانورد خارجی را نجات داد. نفتکش «آرک» در مسیر بازگشت به آب‌های خلیج‌فارس بود، که پس از مطلع‌شدن از حادثه‌ای که برای دریانوردان خارجی پیش آمده بود، به کمک آنها را رفت. این حادثه حدود ساعت ۱۱صبح چهارشنبه در دریای عرب در جنوب پاکستان رخ داد، که با حضور به‌موقع نفتکش ایرانی و هوشیاری پرسنل این نفتکش همه ۱۳ دریانورد گرفتار در طوفان از مرگ حتمی نجات پیدا کردند. این برای چندمین‌بار طی ماه‌های گذشته است که نفتکش‌های ایرانی به کمک دریانوردان و صیادان شناورهای خارجی می‌روند و آنها را در آب‌های بین‌المللی نجات می‌دهند. ساعت ۱۰:۴۵ دقیقه صبح چهارشنبه بود که خبر گرفتارشدن یک شناور صیادی و به خطرافتادن جان ۱۳سرنشین آن در آب بین‌المللی منتهی به خلیج‌فارس منتشر شد. در واقع درخواست امدادونجات دریایی توسط مرکز فرماندهی عملیات نجات دریایی پاکستان به کشتی‌ها و شناورهای حاضر در این منطقه اعلام شد و نفتکش «آرک» بی‌درنگ برای نجات جان ۱۳ صیاد شناور صیادی «النعیمی» وارد عمل شدند. محمد برنجی کاپیتان این نفتکش درحالی که به طرف خلیج‌فارس درحرکت بودند، دستور تغییر مسیر این نفتکش را صادر کرد و با توجه به موقعیت این شناور صیادی به طرف دریای عرب حرکت کرد. نفتکش ایرانی با ارتباط و هماهنگی با مرکز امدادونجات بندر کراچی پاکستان خودش را به محل حادثه رساند، اما شرایط نامساعد جوی عملیات نجات و نزدیک‌شدن نفتکش ایرانی به شناور صیادان خارجی را بسیار دشوار کرده بود. دقایقی سخت و نفسگیر برای نجات صیادان خارجی، اما نفتکش ایرانی با مانورهای فنی موفق شد به شناور صیادان نزدیک شود. انتقال آب‌وغذا به سرنشین‌های شناور صیادی نخستین اقدامی بود که از سوی نفتکش ایرانی انجام شد. بعد از دقایقی بالگردهای نیروی هوایی پاکستان هم به محل حادثه رسیدند و عملیات نجات ساعت ۱۷چهارشنبه با موفقیت به پایان رسید.

به گزارش روابط عمومی شرکت ملی نفتکش ایران، نفتکش «افرامکس آرک» در طول این عملیات با ناوهای نیروی دریایی جمهوری اسلامی ایران در ارتباط بوده و موفقیت نفتکش آرک نیز توسط این ناوها به فرماندهی چابهار گزارش شده است.

این درحالی است که پیش از این هم نفتکش‌های ایرانی در چند عملیات موفق به نجات جان دریانوردان خارجی در آب‌های بین‌المللی شده بودند. در اردیبهشت‌ماه سال‌جاری نفتکش «آپاما» به فرماندهی کاپیتان «مهدی مسیح‌زاده» ۴ ماهیگیر ایرانی گرفتارشده در طوفان را درحوالی جزیره خارک نجات داد و آذرماه سال گذشته نفتکش غول‌پیکر «Stream» به فرماندهی کاپیتان «محمود باغستانی» موفق شد ۵ ماهیگیر سریلانکایی که قایقشان در آب‌های اقیانوس هند واژگون‌شده را نجات دهد.

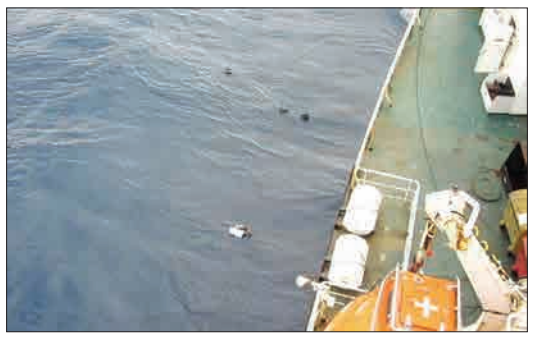

آگهی دعوت از بستانکاران مؤسسه حقوقی منشور ایرانیان و اروپا

با توجه به آگهی انحلال مؤسسه حقوقی منشور ایرانیان و اروپا ثبت شده به شماره ۳۶۸۷۸با شناسه ملی ۱۴۰۰۵۲۶۲۲۵۸۵موسسه منحل گردیده است و با استناد به مواد ۲۲۵ و۲۱۵ قانون تجارت از کلیه بستانکاران احتمالی شرکت دعوت میشود ظرف مدت قانونی با در دست داشتن مدارک مثبته به خانم پریسا وفایی مطلق به شماره ملی ۰۴۵۱۴۳۲۳۹۸ تصفیه به نشانی تهران شهر تهران-سعادت آباد-خیابان نبی اکرم-خیابان سی و چهارم مرکزی-پلاک -۴۴-طبقه پنجم-کدپستی ۱۹۹۷۹۱۶۵۱۶میباشد ۱۹۶۸۶۴۳۱۱۱ مراجعه فرمایند.

نوبت دوم (۱۳۹۷/۴/۲) مدیر تصفیه

آگهی دعوت از بستانکاران شرکت لوک اویل اورسیز اناران لیمیتد

نوبت دوم (۱۳۹۷/۳/۲)

با توجه به آگهی انحلال شرکت لوک اویل اورسیز اناران لیمیتد ثبت شده به شماره ۲۴۸۸ با شناسه ملی ۱۰۸۶۱۸۶۷۹۶۹ منحل گردیده است و با استناد به مواد ۲۲۵ و۲۱۵ قانون تجارت از کلیه بستانکاران احتمالی شرکت دعوت میشود ظرف مدت قانونی با در دست داشتن مدارک مثبته به مدیران تصفیه آقای الکساندر نخائف و خانم کریستین فرامی به سمت مدیران تصفیه متفقا و منفردا به نشانی تهران، خیابان ولیعصر،برج کیان ۲۵۵۱ طبقه ۴ دفتر شماره ۴۰۷ کد پستی ۱۹۶۸۶۴۳۱۱۱ مراجعه فرمایند.